時報
EASTERN TIMES.

今天三大張售大洋貳分

時報 二千三百十八號
宣統二年十月廿五日
西歷一千九百十年十一月廿六號

（大清郵政局特准掛號立券之新聞紙）
（明治三十八年一月十三日第三種郵便物認可）

去年今日

●憲政館通電各省籌查戶口分清●各籍

華嚴原人論合解

凡爲人者不能不知吾人之所以然此書乃華嚴經中原人之微理而加以論既極精深又極淺顯凡是人類皆不能不看此書定價一角二分至在本局購書者此書即可奉贈

吴銕生手札

此與黃小松手札共一册後附詩稿一通誠爲至佳而韻味之品定價二角半

埃及五千年古刻荟拓大册

此爲匋齋尚書藏可爲世界考古家之參考祗印百餘册每册定價二角

分發行所 南京勸業場內有正書局 蘇州都亭橋有正書局 漢口黃陂街有正書局 鎮江柴炭巷有正書局 天津東馬路南門外有正書局

總發行所 上海望平街有正書局 北京廠西門有正書局

師範講義第五期出版

每期價銀六角 六期三元三角 十二期六元 郵費每期五分 全份六角 另印簡章附學部檢定教員章程函索即寄

上海 商務印書館 師範講習社 謹啓

福安公司賠款快捷保險遺失

本月十八日因同居失愼先父彭寵生等未及逃出同遭五命福安公司第四千八百念四號保險單保五百兩該單亦已被焚他日倘有檢出作爲廢紙茲蒙該公司如數賠足該公司賠款快捷辦事公正祗頌之餘特登報鳴謝 虹口桃源坊棣人彭叙五啓

教育雜誌第二年第十期出版

每册價洋一角 全年十二册一元 半年六册五角五分 費須先惠 閏照加 郵費全年二角四分 外埠

上海 商務印書館 教育雜誌社 謹啓

常熟 洽通 時昇 裕大 典告白

本典等與常熟立裕永益晉康三莊共有往來摺九扣早經言明停付因九月念八日帶至南潯絲棧兜在途被盜失去當已告知該三莊作廢再本典等向來各有典號圖章一方久經銷燬並無票據在外合併聲明

南洋勸業會研究會事務所

於本月二十三日撤消所有研究員諸君之報告希儘十一月十五以前寄交南京丁家橋江蘇諮議局松江議員公廨內本會總編輯員黃允之君接收以便於年內編成報告是爲盼禱再全國農務總會已別設總事務所於上海西門外斜橋南徐慶里海內外諸君如與該會接洽事件請與該總事務所直接可也 南洋勸業會研究會謹啓

京師法律學堂招考廣告

本學堂奏定添設新班養成司法人才五年畢業現定十二月初旬在京招考收考資格（一）在官公民立中學堂以上之學堂畢業者（二）在官公私立高等專門學堂二年以上領有修業文憑者（三）在外國中學校二年以上領有修業文憑者（四）速成法政學堂畢業者（五）以上學生年歲限十六歲以上三十歲以下如有志入學能合收考資格者望呈驗文憑報名應考

賞格五千元

金紳琴孫被匪綁架經上海縣正堂田懸賞洋一千元茲又據商界公同來廨聲稱願另加懸賞格洋四千元共計洋五千元拿獲眞兇解官者賞洋五千元通風報信因而拿獲者賞洋二千五百元派人拿獲之人賞洋二千五百元或到本廨或到北順徵里金公館領取賞洋以待決不食言 會審公堂廣告

上海電政局代募安徽賑捐廣告

皖省水災待振孔亟本局承官紳函電屬代勸募當經稟奉郵傳部憲飭由本局墊洋一萬元業奉皖撫憲電飭撥解安徽賑撫局先行散放在案惟是災區既廣捐款無多尙祈好善諸公垂念哀鴻流離失所解囊捐助俾得源源接濟災黎幸甚大局幸甚捐款請送上海英租界抛江路一號本局當掣收條並隨時登報聲明

南英商保險公司廣告

啓者本公司設在中國多年專保岸上火險及洋面水險現因推廣生意加保兩頭及城內一切火險保價從廉欲保者請到本公司面議可也特此佈告 經理華人陳志鵬 陸筱山 具 黃浦灘老沙遜洋行 二馬路端記洋行

恕訃不週

原任江南囑巡道前署江寧布政司使胡芸臺方伯之元配江蘇候補道胡夢莊觀察之夫人沈太夫人於十月初十日辰時壽終蘇州大太平巷本寓恐訃不週特此佈聞 老太太誥封一品 三亦堂胡幬房謹啓

半月畢業之西文 萬國交通之機關 各種科學之導體

世界語進階 教科用 自修用 華亭沈羽著每册價三角

內容 字母拼音 文法造字 讀本詩歌 常用要語 小字典

發行 文明書局 圖書公司 時中書局 科學書局 鄂武公司 江左書局

存書無多 遲恐不及

山西保晉礦務公司聲明招集新股廣告

本公司招股定章原限理應截止查以各省附設者仍絡繹不絕是以量予展限一年茲扣至宣統二年六月底又復期滿現定自此以前招之股謂之老股自此以後再有附設者謂之新股每名至少以二百股爲額仍按週年八釐計息到期照付册廂預扣按原章仍以正月初一七月初一爲起息之期一俟招足原額即行截止合併聲明此啓

本館告白刊例

第一日每一行四角第二日至第七日每一行二角半第八日以後每行二角封面及中縫加倍長行以三行起碼短行以五十字起碼第一日每字六厘第二日至第七日每字四厘第八日後每字三厘不足十字者作十字算

定報例

中國境內 全年八元 半年四元
日本境內 全年七元 半年三元五角
西洋各國 全年十四元 半年七元
報費先惠郵票不收

寄報例

無論何處一經惠款購定書明住址立即交郵寄遞以後按日發郵毫無參差如於輪船火車可以直達之處尤爲迅捷蓋因郵局遞寄單份之報視同信件一律到即分段專人走送並無積壓遲延之弊至閱者或有遷移他處只須預日函告即按其住址改寄無悞

各埠購閱本報者鑒

中國名畫集第十二册已出

所有唐宋元明國朝諸大家大名家眞迹以及最著名之各畫均已搜集於內誠世界之大觀復經比利時賽會及日本畫會稱許其所以差堪自信者其中書幅皆經多數賞鑒家審定始行登載其稍有可疑雖已印出亦不發行（本局現存廢置不發行之畫片有數十萬張之多誠以有心欺人以僞畫亂眞倫稍知自愛者必不肯爲此）每册零售一元半○全年十册定價十二元仍有木匣不加價○第二年第二册已出版畫片較前加倍要定十册者當每期郵寄不誤

發行所 蘇州都亭橋有正書局 南京勸業會內有正書局 天津東門外南馬路口有正書局

總發行所 上海望平街有正書局 北京廠西門有正書局

蒙古實業有限公司收股告白

啓者本公司經科爾沁親王阿邸同邀那親王塔親王貢郡王蘇郡王帕郡王博公作爲發起人提議創辦復經軍機大臣濤貝勒朗貝勒東三省督部堂錫欽帥湖廣督部堂瑞督帥郵傳部右堂盛宮保前農工商部左堂唐侍郎庫倫辦事大臣三都護作爲贊成人力任扶助誠以蒙古地大物博生產甚繁風氣未開蘊貨於地殊爲可惜近今強鄰耽伺斷非深閉固拒所能保存是以諸發起人贊成人力竭熱忱草昧經營冀興大利阿邸復奏明請飭京外各衙門遇事維持商辦僉允計於九月初十日開辦茲定爲先招一百萬兩分作一萬股每股一百兩爲一整股每股十兩爲一零股官息常年六厘以股銀交足之次日起算股銀可分爲兩期各半交納第一期以宣統三年三月初十日爲止第二期以宣統三年九月初十日爲止除發起人分認二千股外其餘八千股一體開招海內諸同仁如願附股者請致後開處所交納股款掣取收條爲禱 蒙古實業有限公司經理人金還 陳大坊 保定府周安 謹白

計開 北京 天津 上海 均交大清交通信成銀行代收 漢口 濟南 奉天 營口 張家口 開封 廣州 均交大清交通銀行代收 陝西 福州 廈門 杭州 溫州 南昌 九江 蕪湖 烟台 青島 錦州 大連 蓋平 鐵嶺 安東 長春 吉林 哈爾濱 宜昌 太原 南京 大清信成銀行代收 村 長沙 汕頭 重慶 成都 雲南 庫倫 烏里雅蘇台 均交大清銀行代收 無錫 信成銀行代收

願赴義國賽品者注意

敝公司承辦義國賽會諸品由代表吳應乾太史囑託凡欲赴義賽品者無論大小物件限十二月前一律送交敝公司沈仲芳唐瑞人二君經理當付收條爲憑加以特別照料裝箱固封運往義國郡邸決無遺悞惟恐海內諸商號出品家不及周知特登廣告 駐滬赴義賽會事務所英界南四川路十八號比國大中賽造公司謹啓

聲明

皖省公債票業經如額售妥現在上海及各省並無招募人員從前所發樣票已加蓋樣票不憑戳記合再申明作廢特此奉佈 安徽經理債票處告白

大清光緒宣統新法令

光緒新法令 全部二十册 價洋六元
宣統新法令 現已出至二十册 每册價洋二角半
預定 照十期八折算價洋二元凡預定全年者照東方雜誌對折算價洋一元二角五分
○○注意 宣統新法令自第十六册起書係本年所頒各法令 憲政編查館奏定之行政綱目亦已刊入第十八期內
○○上海商務印書館謹啓

聖嘆選古文

一名天下才子必讀書

聖嘆批左傳一本
聖嘆批國語國策一本
聖嘆批史記一本
聖嘆批漢書一本
聖嘆批唐文一本
聖嘆批宋文一本

幼時讀聖嘆批西廂讀法云昔因兒子及甥姪輩要他做好文字曾將左傳國策莊騷公穀史漢韓柳三蘇等書雜撰一百餘篇依張侗初先生必讀古文舊名只加才子二字名曰才子必讀書云云。當時讀西廂至此便急欲一讀此書而久覓不能得。蓋所謂才子者不欲子弟爲八股之學究也。舊時古文選本大都全爲作八股起見。今八股既廢。此本誠爲最相宜之讀本矣一則選擇精當一則批論透闢誠得未曾有之至文也 印成六册共裝一套定價二元

發行所 蘇州都亭橋有正書局 南京勸業場內有正書局 漢口黃陂街有正書局 鎮江柴炭巷有正書局 天津東門外南馬路有正書局

總發行所 上海望平街有正書局 北京廠西門有正書局

最新小說

碧海情波記

吳門天笑生譯○是書以旅行而兼言情之作譯者以簡潔之筆述之雖一小册其中包含趣味無窮也 每册大洋兩角

俠客談

冷血著○豪俠小說於日本小說界中最爲冷血氏作欣快客諺俠氣物物如見紙上而行文之精卓尤合人讀之骨顫肉鳴鼓掌稱快附錄世界奇談更爲不可思議每册大洋三角

發行所 上海望平街 星社

滬寧鐵路特別快車廣告

啓者凡執免票者均不得乘坐特別快車惟其免票上蓋有特別准乘字樣者可准其乘坐此車○凡執減二成價車票之傳道人凡執長期車票者均須購增費票方可乘坐此車○凡本路員司因公乘車可免購增費票惟須有特別准據字樣方可乘坐此車此佈 李時代車務總管啓

衛生注意

……可知……則神氣之內充筋骨無拘攣之態顏面無枯憔之……

每味咖啡洋行經理德國……牌顏料廣告

發行所 蘇州都亭橋有正書局 南京勸業會場內有正書局 漢口黃陂街有正書局 鎮江柴炭巷有正書局 天津東馬路南門外有正書局

總發行所 上海望平街有正書局 北京廠西門有正書局

社論

國家新舊各稅設置失當征收無法病國妨民應急定稅制及稅政暫行機關說（續）（來稿）

（寅）弊制之關於納稅者宜詳細訂明。數百年來稅務之弊出於幣制不定者居其大端。今幸國幣須並國幣與生銀兌換之價業經明定。然民間行使舊銀元及外國銀元者已非少數。如用以納稅與庫平如何折算。幣制則例第十四條但云斟酌情形處理。與以無定之範圍。又銅元、小銀元與庫平足銀兌換之價俱未明示。以我國慣於舞弊之官。行使範圍無定之範圍。制於稅務前途貽害甚大。此項問題雖應入幣制中研究之。然議稅制者亦應附帶及之者也。

（二）稅政暫行機關　稅政機關涉於官制。似非資政院應議權限。惟官制未定之前。財務積弊驟難挽救。不可無一暫行機關以代理之。則仍係稅務中必要之問題。於官制無涉。考財務行政原則。征收機關與支發存儲機關不容合併。中央機關不必言矣。我國各省財政機關舊皆混於一處。且與司法行政各機關混為一處。今日財政之待理業已岌岌。即不能俟官制改革始行分設。應急行過渡時之方法矣。

（甲）征收機關　現時各省財政俱須統一於藩司。即應責成藩司另設經徵處所。一省之內凡經徵銀錢之局所。一概請飭度支部轉知各省指名認眞裁撤。不准變名存實。率行蒙混。其各廳州縣之徵收事宜。或認自治團體為經徵處。或另行派員經徵。務使與司法行政各官先行分離。庶可以清徵收之弊。

（乙）支發存儲機關　各省徵收銀錢局所往往兼任支發。兼任存儲。職務不分。手續錯雜。司有庫。道有庫。局旗有庫。入於此。存於此。出於此。收欵時之需索。存欵時之挪移。發欵時之剋扣。罔不由之。且全省收欵俱應入之司庫。而道亦收之。局亦收之。支欵應俱由司發給。而道亦發之。局亦發之。各不相謀。欵目陵亂。若仿照各國銀行存欵辦法。各經徵分處收欵後。悉交大清銀行。而給以收證。報告藩司。其支欵也。由藩司給以支証。向銀行支取。支取後報告藩司。訂定章程。凡舊日收發存儲諸處之不合新章者。概行銷滅。而集中於銀行。其管理銀行之人。皆用清正不苟之大員。不甘代為他人任通同之咎。亦可清支發存儲之弊矣。

以上二者不過暫時辦法。若欲定永遠經制。惟先將官制提前訂妥。速為須行。財政之弊不待設清理財政局。而其端自絕。此尤願政府及早為之。而不可瞻顧徘徊。徇官場之個人私計。而忘國家財政之大策者也。

一政之行。無不與各種行政官制有牽涉。無不與各種法律有牽涉。議員等拘於權限。不能統合全局。旁通曲暢。惟就稅法中言其一二。而稅法亦有不克盡言者。或牽於法制之未備而良稅不能行。或牽於官制之未改而良稅不能行。夫治國未有枝枝節節為之而能有一事之克濟者。豈但關於稅法而已。今日國家急矣。不定財政基礎。則萬政之基礎不能定。不改官制。則財政之基礎亦不能定。世界各國之進步如驟如馳。而我乃遲遲者行。且乘車而不欲輪之整。前行而不欲足之全。必待財政枯竭。萬政停滯。而後謀之。恐無及矣。則何如及早定議。求健全之財政制度。使國庫收入額之速率。與政費之進步相副。於國勢或猶有萬一之補救云。（完）

要件

豫備資政院建議通改各省鹽法草案（張謇）

自憲政九年籌備之　詔頒行二十二行省。凡一千七百餘州縣地方自治之事。按憲政館所定條目。其須增加之經費。較其相沿五百年來輸納之數。或以數倍計。或以十數倍計。能否遽增。既在不可豫必之列。而關係地方行政。若司法。若警察。以及定官俸。籌海陸軍。大約視國家向時所入殆加倍。而不可以遽限。遽增則非所習而拂民情。不增則無所資而妨憲政。欲求一舉兩全。官得平準寬簡之名。而轉可以多其收數。民得生計通變之利。而不至於病其多輸。舍亟變鹽法。更無可以獲捷效者。今度支部歲收鹽課鹽厘凡一千七百餘萬。既有定數矣。（此尚非確數。或云二千三四百萬）直東奉晉蘇浙閩粵滇蜀十省產鹽之地。亦既委員四出。約略調查其大概矣。歲月以來。所聞大部唯一最高之政策。曰官專賣。豈不曰中國有此故事（漢明帝用尚書張林言曾行之）各國有此成例歟（日本自頒鹽專賣法。議會以為三惡稅之一）又豈不曰昔所行者商專賣。今猶是專賣也。但易以官。而利權可集於中央。卽嘗反覆究之。而知其不可行。必行之則非集權而集禍。請言不可行之理。勿論鹽為生人日食所必需。刧而持之。非世界之公理。是以泰西英比及瑞皆不稅。美俄蘇丹那威惟收入口一稅。稅重者僅一意大利。約略考之。尚輕於我國。然甚遠。就所謂良稅惡稅言之。民之所謂惡。即官之所謂良。官之所以能謂良。為極嚴其法。而因以極重其稅。使民被我之刧。而不敢議。然稅愈重。則窮困豪猾之民。千方百計以逃稅。卽以所逃之稅。為其利。而嚴法愈無所施。自唐以來。歷史所記私梟之害。略可覩矣。然惟其為商專賣也。猶有無數之商。為之耳目。為之喉舌。為之羽翼。為之腰膂。為有相關之利害者。尚有此少數之商也。若專於官。則官之外皆敵矣。將益增稅。因益增緝私之兵。乎官養兵之餉。出於稅額。即多而有限。而為之敵者。不難利用所逃之稅。加於官所給以餌兵。是兵適為梟用。而其用常處於贏。緝私之効。至於今日又可覩矣。至於增設官吏員役。所增之耗。尙不與焉。果其刧之民。皆食其貴之鹽。而不能堪。則羣天下窮困豪猾之民。必有起而決其藩籬者。今既收督撫之權。則分治之機關。効用且益不靈。而禍且益大。而養兵之費且益長。夫集利權於中央者。大部之所樂為也。集權而適得禍。必非大部之所樂。而以中國鹽政之歷史。合之各省今日之情形。則其結果必至於是。然則變鹽法而但變為官專賣。寔非所謂知二五而不知十。知蛇蝎之傷人。而不知豺虎傷人之尤劇也。善夫韓愈駁張平叔官自賣鹽之說。曰國家榷鹽糶於商人。商人納榷。糶於百姓。是天下百姓無貴賤貧富。皆已輸錢於官。不必與國家交手付錢。然後為輸於官。何其切深而著明也。故推論事實。斟酌公理。竊以為變鹽法之大綱有七。大綱維何。曰設廠聚製。就場徵稅。曰合場運之力。以設廠分場運之界。以任稅。曰去官價。革丁籍。破引地。曰減課之額。以增收之數。曰度支部平均鹽課之高下。統計收入之盈虛。曰改散駐緝私為鹽場警察。曰裁監督無實之司道。留稽征切近之鹽官。

就場征稅之策。始於劉晏。自宋而後。迄於本朝。大儒碩彥主張其說者至多。惟不學無術得君最專之李衛。反對最力。此則古今小人剝民奉上之通轍。不足深怪。其以為不然。而所持之說較有意識者。惟王守基。以為滇之產鹽聚於一方。獨滇可行其言。是今就其說而申之。則產鹽之區皆可滇也。各省凡煮鹽曬鹽。其地率瀕海散處。散則便於私煮私賣。而不便於稽察。今宜於產鹽素著之場。擇鹵氣較厚之地。闢場聚之。煮則僱工淋鹵。蓄之以池。晝夜若煮。晒則僱工蓄潮。候日以曬。鹽成則商收而儲於廩。販者就場而買。計其成本。加稅與息。及所用度。計其賣數。納稅於官。（今論者或慮灶丁納稅未便。論事理固不能令竈丁任稅）收稅之官。給販商以運單。聽其所之。經過關津。不復課稅。（唐鹽亦有通過稅。劉晏奏罷）其販者數自一石至於百。至於千。人自本場。至於本省。至於他省。皆視同等。凡十省產鹽之區。所產之鹽。無不如此。則私販寡。有可得之鹽。食戶寡。有不及之稅。乎設慮一時不能齊一。則規畫之新場。與原有之舊場。暫可幷行。運商亦自有舊鹽可運。限以一二年。新場漸熟。舊場悉裁。此以設廠聚製。輔成就場征稅之計也。（未完）

小說

空谷蘭（一百八十一）（笑）

不過柔雲無論如何每天總來良彥房裏一次。也教丈夫知道雖是繼母。也很心中焦急呢。又當子爵在那裏禱告時。他也一同禱告說。這小孩子再要失眠。是實在不能支持了。不過他的禱告能否感達上蒼。這是另一個問題。不必說了。大概他外面實在是無懈可擊。心底裏卻不敢說。想也是和轆轤一般。在那裏旋轉咧。他在自己屋子裏。把滿面憂愁之色除去。另換一副歡笑之容。出了自己屋子。再把這一副憂愁面具戴上。但是還常常要漏出笑容來。這卻為何。原來他想起良彥倘然沒了。便是喒們母子兩人唯一的世界了。這便是柔彥獨占勝利了。如何心中不喜。再講那幽蘭夫人的看護良彥。大家都說便是自己兒女也沒如此親切周摯。何況是別人家的孩子呢。這良彥因為病得利害。所以睡不著。幽蘭夫人卻因為良彥睡不著。所以也睡不着。他是個急得睡不着。其餘的看護婦都是更番輪替。那幽蘭夫人卻不在輪替之中。原來他早有個決心。萬一良彥死了。他也不再留在世上。一同死了。就完了這重公案了。有時子爵來瞧兒子。見夫人終在艮彥病榻之旁。子爵道。夫人你太辛苦了。總說不妨事。我剛纔休息過。後來子爵每問他。他總說剛纔休息過。其實何曾休息過呢。有時良彥被夫人抱在手中。良彥道。夫人這樣的抱着我。實當你是我的母親。夫人接了幾個吻道。我聽了你這話狠為歡喜。

（未完）

笠隱廬課命 [illegible]

勝家縫紉女校
刺繡科 普通班 首期生現已畢業 轉入高等班 現遺餘額特招新生 欲知詳細章程請至虹口海寧路三德里口本校取閱可也

政界小史 陳時夏出版 [illegible]

孫師鄭廣告 [illegible]

膠家維級女校

刺繡科普通班首期生現已畢業轉入高等班現還餘額特招新生 欲知詳細章程請至虹口海寧路三德里口本校取閱可也

盛隱廬課命
淵源家學子平精理[illegible]現每日兩點鐘至六點鐘在五馬路正豐街上海棧棧內占當課五角卜身命婚姻[illegible]批加倍子平命理五角詳批一元細推五年四元十年八元終身二十元奇門命理一元詳批二元細推五年六元十年十二元終身三十元合婚諏吉二元出門課命二元外埠函寄郵費潤資先給 鄭冕庭孫直齋同啓

政界小史 陳時夏出版
陳君[illegible]爲議長爲各[illegible]所未有非抱政治之大能力者不能至此此書係與郎[illegible]日政見手腕搜羅宏富國會將開凡欲投身政黨者不可不一讀此書也每部定價五角准十二月初出書寄售處上海各大書坊總發行所上海虹口大成里武原吳寓

孫師鄭廣告
[illegible]

交旨

十月十七日 監國攝政王鈐章 軍機大臣欽奉 諭旨都察院代奏四川京官鄧鎔等爲川路股欵虧倒過鉅請撤銷總理仍飭督同經手追收欠欵呈一件著郵傳部查核具奏欽此 軍機大臣署名 監國攝政王鈐章 軍機大臣欽奉 諭旨廷杰等奏劾戶部吏部檔冊撮要疏漏之處酌擬辦法一摺此次吏部檔冊貼改粘漏之處甚多實屬不成事體著該部堂官按照廷杰等所擬辦法認眞整頓毋得再滋弊端又奏黃爾詒一犯前引舊律例文附片更正等語著依議欽此 軍機大臣署名

十月十八日 監國攝政王鈐章 軍機大臣欽奉 諭旨度支部奏請派王大臣盤查緞疋顏料兩庫物料一摺著派禮親王世鐸協辦大學士尚書李殿林盤查欽此 軍機大臣署名

上諭 （北京電）

監國攝政王鈐章十月念四日內閣抄奉

上諭前任正白旗蒙古副都統王英楷由新建陸軍右翼領官洊升統制官迭經勤辦土匪出力卓著賢能署陸軍部侍郎簡授副都統克勤厥職前因患病准其開缺茲聞溘逝軫惜殊深加恩著照副都統例賜邮任內一切處分悉予開復應得邮典該衙門察例具奏欽此 軍機大臣署名奕劻假 毓朗那桐徐世昌

宮門鈔 （同上）

十月念四日 召見軍機 澤公 洵貝勒 薩鎭冰

專電

◎資政院參劾樞臣違法害憲不足輔弼摺稿已由起草員根據院章第二十一條撰擬妥協定於今日（廿四日）公同核定取決即行出奏 （念四日酉刻北京專電）

◎資政院今日（二十四日）覆核參劾樞臣摺稿議決取消另派六員再草摺參劾樞臣不負責任並藉此催促組織內閣又續議報律 （廿四日亥刻北京專電）

按此電係繼前電續發

◎今日（廿四日）交旨資政院十九日具奏摺均依議 （廿四日酉刻北京專電）

◎法國調查中日商務委員貝辣近在日本訂日法商約後到北京公幹不日由西比利亞火車回國 （念四日午刻北京專電）

◎裏塘逃兵三百餘人前將隊長等殺斃叛亂刻已向滇邊進發均携精械沿途搶刦 （念四日午刻打箭爐專電）

◎貴縣武宣雒容柳城等處荒象已達極點地方盗匪充斥民間勒贖槍刦等案日有所聞 （念四日午刻桂林專電）

◎蔚文小學教員毀壞佛像覇佔廟產其僧源瀚乃將教員投入糞坑兩事皆確實 （二十四日海州專電）

按本館前得海州學界電後茲又得訪員專電言此事乃由毀像滅教覇佔廟產而起

譯電譯聞

◎柏林電 墨西哥北端肇亂已入中樞惟外間謠傳墨總統被刺則不確

◎倫敦電 墨西哥人在多倫地方大戰革黨得勝殺政府兵無數兵册內覆亡之人甚多生存者無幾云

◎紐約電 衆舉梅特羅爲臨時總統梅特羅囑萬勿擾及美人

◎倫敦電 革命黨已得墨西哥三城激戰者六次墨西哥總統西巴菲爾謂中央及南方之兵備依然堅强往來電報均須檢查合衆國軍士均赶往防邊云

◎倫敦電 南墨西哥鐵路之橋中斷火車傾覆省城遂成孤立革命黨四處蔓延

◎倫敦電 據墨西哥官報謂政府已處處得手不過在芝華華境有亂黨二百人手持軍械未能平復

◎紐約電 墨西哥致公文與美國云革黨已經平靜刻所聞者不過小風潮而密告則謂亂黨聲勢正盛已侵及多倫恐被其攻擊政府云

◎倫敦電 倫敦女界耐苦黨每日早晨趁霧色迷濛之際必向各大臣住宅滋擾凡住宅玻璃均被其石屑所擊毀云

◎紐約電 美國下次議院開會議將稅則章程修正

零聞

○京師近信

▲北洋造幣廠本爲遵照度支部奏章造鑄新幣而設而據聞月來尚赶鑄舊幣以維持市面所以徇直督之請也聞尙不止北洋如此即廣東福建照章須即行停鑄者尙兼旬赶造小銀圓至數百萬則新幣制之前途未可知也又北洋所成新幣已有八九十萬其欵式係一面畫龍寫大清宣統某年字樣一面寫大清通用國幣一元字樣嗣以盛宮保之意欲將一元字樣鑄入龍形圈中因命改造此眞可謂大爺脾氣矣至各種紙幣係由該部印刷局製造自開局開辦以來延聘美國雕刻過版各技師先後來華率同本國藝徒黽勉從事頃已將應用紙幣銅版一元五元十元百元四種計小版百餘合成大版二十餘套先後告成復由局選聘專門化學人員自製特別顏料於本年八月開印已印成紙幣四種呈驗到部度支部飭該部總辦左參議曾習經督率員司工匠迅速印刷以期早日發行並將此項紙幣式樣奏呈御覽矣

▲先此度支部之派選幣制局人員也本由澤公開寫二種名單其一爲本部上等烏布之人將以總辦會辦之差位置之其二爲本部次等烏布之人將以其次之差使置之一併送赴盛幫辦大臣杏蓀處盛宮保乃盡用其次等烏布者而舍其上等烏布者蓋以隨帶候補道等正多不能不於此安置也以此度支部之人大爲不平澤公亦不能無介意此事或即爲盛公調任度支部之一梗云

▲又該部所派各處造幣廠人員實不免濫竽充數之處前此湖北幣局某會辦竟有人告其係細崽出身諸事不懂者後乃査悉此人曾在北洋充當技師數年而皆遣人代庖復由北洋偵探局偵探其人出身乃偵悉其人於何年當細崽何年捐知府一切詳細履歷因撤其差此事雖小可以見大也

俄國文豪

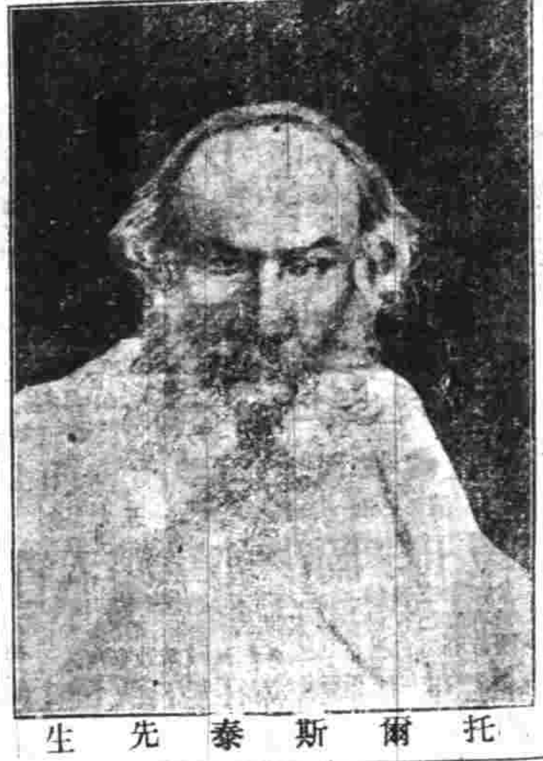

托爾斯泰先生

○東京近信

▲中美借欵之問題 中美借欵之問題據日本外務省得報告謂此欵雖由美國承借而其借票即將發賣於英德法之市場將來恐仍爲四國借欵之名義其契約條件亦必有可研究之一値云日本政府對此甚爲注意已派員赴北京視察一切矣

▲日本外交困難之境 日本桂內閣近因關稅問題與英交涉大有搖動之勢自英日聯盟後日本得英之助力獲益不淺此次於併韓後乃宣佈韓國從前與各國條約一切作廢并於十年後徵收與日本本國同一之稅則是英在韓所素享之特別權利亦將被奪英商因爲大憤乃起而反抗兩國因此文電往還交涉已數閱月英不爲轉圜桂內閣處此甚爲狼狽若執强硬主義則同盟即將破裂若含忍讓步則國體大辱而國民亦必起而攻擊然到底爲外援緊要不能不屈伏現聞已派委員赴英與英商直接交涉不知其結果如何但各國有利益均沾之例恐此後之糾葛正未有已耳此十餘年來爲日本外交最困難之境也

▲梁任公與日人興訟 陽歷十一月一日出版之日本太陽報登有一文曰清國憲政準備之缺點竟冒用梁氏名義現爲梁得悉控之於裁判所聞該報於前號已登豫報言有此文竟未通知梁氏經梁氏質問乃言擬翻譯國風報第一號所載立憲九年籌備案恭跋一文云乃其後登出竟非譯載原文且多枝節之語故梁氏控之以損害名譽之罪云如何判決容當探報

時評一

凡在議院中發言者意氣不可浮躁語言不可叫囂此非但爲維持秩序也往往有價値之言爲無價値之言所掩而爲之敵者轉得從容應付歸於勝利如資政院第十六會之報律案是現象如此思之不可痛耶 （笑）

CHINA NEEDS ENGINEERS

The INTERNATIONAL CORRESPONDENCE SCHOOLS can prepare YOU for any position in the following list. If you can read and write simple English YOU can qualify for a good position at a high salary. You can study at home in your spare time. Read the list. Decide what position you want. Then write and tell us your choice and we will explain how the I. C. S. can help YOU.

Electrical Engineering
Civil Engineering
Commercial Law
Navigation
Illustrating
Chemistry
Railroad Construction
Mining Engineering
Textile Manufacture
Electric Lighting
Architecture
Surveying
Mechanical Engineering
Mechanical Drawing
Marine Engineering
Bookkeeping
Stenography
Teaching

You are invited to call or write for full particulars.

Address:
CHINA AGENCY, I. C. S.
OFFICE NO. 5,
11c NANKING ROAD
SHANGHAI

真不惜廣嗣會

鄙人自幼善病弱不勝衣比及力學之年又恨犯手淫以致年屆大衍精神十分頹唐一切腰酸腿軟耳鳴目眩之症由漸而劇尤恨者遺洩之病間不夜見必作……百病因之俱起曾求大江南北諸名醫診治……（下略）

群仙茶園

十月念五日戲正廳每位洋一角

小壽仙 小詠仙 白文奎 小達英 賽勝奎 一陣風 小活猴 蓋七省 小來全 賽春恒 小寶仙 金鐘翠 賽呂布

訪飛虎 董家山 魚腸劍 桑園會 紅桃山 女起解 天水關 梵王宮

念五夜戲大減價正廳每位二角

金秀英 賽春恒 金處 紅霞 小桂英 蓋七省 賽小連 林黛玉 吳新寶 林顰卿 金蓮 賽呂布

探寒窰 取城都 雙美緣 雙搖會 敗關勝 演拜壽 準算子 演行善 不得結 文明根 變婚 文明婚

明華公司廣告

本公司開市以來承仕商各界閨閣名媛樂爲購用遠處函問價目者日有數十起不及一一函復謹將各種寶素珠等分大小精粗開具價目以答盛意花樣繁多不能一一詳載定價劃一不折不扣批發面議有數種貨已經銷罄有負惠顧不勝抱歉不日即可續到容再佈聞價目裁列如後

商標

精元
一分 白色每粒五角半至四角半
七厘五 白色每粒四角半
五厘半 黃色每粒二角七分
四厘 白色每粒三角

新光
一分六厘 一分二釐 糙身每粒三角半至二角
八厘 扁白每粒六角至五角半
七厘 六厘 滑身每粒五角半至四角半
五厘 四厘 三厘 滑身 每粒四角 二角半

扁元環面
二厘 一厘 圓新每粒一角半

滴珠
大號每粒八角
中號每粒六角
小號每粒四角

項號每粒十元
大號每粒三元
二號每粒二元至一元
三號每粒一元四角至一元六角

牛奶元
大號 小號 每對二元至一元二角

敬告縉紳閨閣典質留意

新近所到之寶素珠驟視與眞珠無二本公司於包手包紙上蓋有明華寶素珠圖章爲憑深恐人心不古或有故串充眞及雜眞混售等事務望購珠典珠各家格外留意免至受虧再珠業公所祇准眞珠進門抖售寶素珠切勿持入公所抖銷以杜流弊特此廣告伏乞垂鑒

明華公司又啓

招請批發

本公司現欲分銷北京天津廣東香港漢口奉天哈爾賓各處招人批發有願承銷者請於每日午後三點鐘至六點鐘來本公司面議本公司可酌量一地歸一家專賣並可將酌各處應銷之貨特爲定造務使承銷者得極優之利益此啓

明華公司

亞支奶安慶分銷設在縣署前孫雲亭處

濟梵

價目照申一例購者注意

總經理上海席裕麒公館廣告

小說時報第七期已出

定價大洋六角 全年十冊五元五角 半年五冊二元八角 批發十份以上者七折

一 水彩畫封面 時裝士女晚風晾帕圖
二 銅版精印插畫
甲◉花元春小青柳並駕亨斯美車圖 乙◉絲繡惠后愛麗娜肖像 丙◉五彩銅版印美姿勢圖◉上海金文仙◉南京銀紅 天津張金順 丁◉苗園婦女九人合影◉貴州陽明洞 戊◉東西各式新樣髻 己◉蘇州靈巖之遠望
三 短篇小說
四 長篇小說
甲◉畫符娘（笑） 乙◉鬚敕書（應） 甲◉黑衣孃（卷下）（鐵樵） 乙◉噫有情（平情） 丙◉秘密黨魁（笑）
五 雜記隨筆
甲◉薹鄉漫錄 乙◉萍梗隨筆
其餘插畫雜記等不贅

總發行所 上海望平街有正書局 北京琉璃廠西門有正書局
分發行所 蘇州都亭橋有正書局 南京奇望街有正書局 天津東門外南馬路 漢口黃陂街有正書局 鎭江柴炭巷有正書局 揚州世界交通社 常州新華書局 蘇州文怡福記 山東濟南全昌官書局 山東濟南維新書局 四川重慶粹記書局 四川成都粹記書局 湖南長沙羣益書局 山西太原文元書局 奉天省城文明書局 漢口昌明公司 天津文美齋 常熟學記書局 廣東雙門底寶記書局 廣東雙門底濟學書局 平湖綺春閣 河南開封府古山房 安慶新學書局 山東濟南大成書局 房州文星記 南通州翰墨林 山西太谷文成堂 河南彰德山房 廣東雙門底廣智書局 南京寶記書局

十家手札

此册爲孫淵如洪稚存趙味辛張船山錢梅溪吳山尊吳荷屋鐵梅庵李海門英煦齋等十君與法時帆之手札皆選擇精而有趣味者印爲一册定價六角

總發行所 上海望平街有正書局 北京琉璃廠西門有正書局
分發行所 南京奇望街有正書局 蘇州都亭橋有正書局 漢口黃陂街有正書局 天津旭街有正書局 鎭江柴炭巷有正書局

文明大舞臺夜戲頭等正廳六角

新裝電話五百九十五號

念五日二等正廳三角三層包廂四角頭等正廳六角特別包廂八角

楊小樓 小翠喜 徐春發 王鴻壽 趙慶雲 路三寶 沈月春 殷小月 水仙花 吳鳳鳴 小魁仙 何金壽 小桂枝 周鳳林 沈韻秋 何家聲 諸茹香 白文奎 納紹先 小桂枝 小小金 呂月樵 趙如泉 白文奎 何家聲

割髮代首 漢皋宮 新茶花

石路中新開遠貴茶園

本園新裝電話三千五百四十四號

念五正廳洋一角特請京都眞正超等全班文武名角合演拿手好戲

張德祿 彭上壽 陳嘉祥 張和福 小喜才 周翠福 王金祥 謝月卿 王雲樓 張毓慶 葛玉亭 張鳳台 李少棠 王盞燈 四盞燈 張玉林 張子紅 周月明 譚月樵 德亮 李山

蒲關 七星廟 一箭仇 雙冠誥 金雁橋 …

念五夜大減價正廳每位二角特請京都眞正超等文武名角拿手戲

王瑞云 四洲城 雙珠鳳 張德俊 關牌雙珠鳳

寶善街中丹桂茶園

十月念五夜戲外請眞正超等名角合演拿手好戲

張文艷 汪笑儂 陸菊芬 張少泉 一聲雷 白玉梅 陸菊芬 翠屏山

歌舞臺戲目廣告

法租界吉祥街口

電話第一千零二十四號

十月念五日戲 演准

王福元 李吉才 王玉芳 想九霄 孟鴻 羣郭 少蘭 李百歲 玉奎

豪傑居 會頭市 紅鸞禧 五界山

十月念五夜演好戲

陳榮山 李吉才 王玉芳 李勝奎 想九霄 李百歲 張鳳台 李金茂

割髮代首 宦海風波

本舞臺圖書劇報每份售大錢五十文

商務新舞臺

念五禮拜六日戲價目包廂三角正廳三層樓二角二等一角

張順來 小德喜 李奎順 小連 喜燈 紅梅閣 死人拆爛糊 全本

念五夜准演附送現身說法小照一張

偵探血手印 全本黑籍冤魂

法大馬路卜鄰里口鳳舞臺

念五日特請姑蘇仙春班並北里名花會串合演新串拿手戲

王克 王琴 恩曉峰 寶寶

念五夜特請姑蘇仙春茶園邀請北里名花會串新排文武新戲

恩曉峰 王寶寶 小寶珊

鳴盛梨園

十月念五即禮拜六日本戲正

續演楊家將全傳夜演奪標出頭

三義全班 擒伏文武 焦孟名角 三賛良拍演 花步 街青 紅雲 粉蛇 女梯

雅舞臺 即重慶戲園

念五 廣東梁林吉機器南首 晚改天良 演良 串客 …

所收看資充助國民學堂經費

滬寧火車開行時刻表

由上海開至南京

站	開行時刻
上海	上午七點四十五分（快車）；八點十分（慢車）；十點（客車）；下午一點五分（特別快車）；四點二十分（客車常州止）；十點正（星期六夜車）；六點十分（夜車蘇州止）
南翔	上午八點六分（快車）；八點三十九分（慢車）；十點二十九分（客車）；下午四點十八分（客車常州止）；十點廿八分（星期六夜車）；六點三十七分（客車蘇州止）
崑山	上午八點四十九分（快車）；九點二十九分（慢車）；十一點二十六分（客車）；二點三分（特別快車）；下午五點二十分（客車常州止）；十點廿二分（星期六夜車）；七點三十分（夜車蘇州止）
蘇州	上午九點三十九分（快車）；十點二十八分（慢車）；十二點三十二分（客車到）；下午二點四十五分（特別快車）；三點二十分（客車常州止）；十一點廿四分（星期六夜車）；八點二十分（夜車到）
無錫	上午十一點三十六分（快車）；十一點十七分（慢車）；一點三十分（客車）；三點十七分（特別快車）；下午三點十三分（客車常州止）；八點三十八分（星期六夜車）；一點卅八分（客車）
常州	上午十一點三十三分（快車）；下午十二點四十分（慢車）；五點十四分（常京客車）；二點二十五分（客車）；四點二十五分（特別快車）；九點四十七分（客車到）；星期六夜車
鎭江	上午一點五十分（快車）；八點五十五分（常京客車）；二點五十五分（慢車）；六點七分（客車）；五點十一分（特別快車）；四點五十一分（星期六夜車）
南京	上午二點三十三分（快車到）；下午七點三十七分（常京客車到）；四點十六分（慢車到）；七點二十五分（客車到）；七點正三十三分（特別快車到）；六點三十分（星期六夜車）

由南京開至上海

站	開行時刻
南京	上午七點三十分（快車）；八點二十分（慢車）；九點五十分（客車）；下午一點二十分（特別快車）；四點正（常州止）；十點（星期日夜車）
鎭江	上午九點十一分（快車）；十點五十四分（慢車）；十二點四十四分（客車）；下午二點四十七分（特別快車）；五點四十分（客車常州止）；十一點四十九分（星期日夜車）
常州	上午十點四十二分（快車）；七點正（常申客車）；十二點三十五分（慢車）；一點五十五分（客車）；四點十九分（特別快車）；七點四十五分（客車到）；星期日夜車
無錫	上午十一點三十九分（快車）；八點十分（常申客車）；一點四十一分（慢車）；三點十一分（客車）；五點十五分（特別快車）；二點五十五分（星期日夜車）
蘇州	上午十二點三十七分（快車）；九點三十四分（常申客車）；二點五十分（慢車）；四點十五分（客車）；六點四十分（特別快車）；三點十二分（蘇申客車）；四點十二分（星期日夜車）
崑山	上午一點十九分（快車）；十點二十三分（常申客車）；三點二十分（慢車）；五點二十分（客車）；七點二十三分（特別快車）；八點二十三分（蘇申客車）；星期日夜車
南翔	上午二點十分（快車）；十一點二十分（常申客車）；三點九分（慢車）；五點四十五分（客車）；九點二十三分（蘇申客車）；一點二十分（星期日夜車）
上海	上午二點二十二分（快車到）；十一點四十六分（常申客車到）；三點十分（慢車到）；七點五十五分（特別快車到）；七點五十五分（蘇申車到）；九點二十六分（星期日夜車到）

滬杭火車開行時刻表

由上海開至閘口

站	開行時刻
上海	上午八點二十分（慢車）；上午十點（客車）；下午十二點二十分（快車）；四點（客車松江止）
莘莊	上午八點五十五分（慢車）；十點四十分（客車）；下午十二點四十七分（快）；四點三十四分（客車）
松江	上午九點三十八分（慢車）；十一點二十六分（客車）；下午一點十九分（快車）；五點八分到（客車）
楓涇	上午十點三十分（慢車）；十二點三十六分（客）；下午二點十五分（快車）
嘉興	上午十一點三十分（慢車）；下午一點三十分（客車）；三點十分（快車）
杭州	下午三點十分（慢車）；五點（客車）；五點四十五分（快車）
閘口	下午三點四十分（慢車到）；下午五點三十分（客車到）；下午六點十分（快車到）

由閘口開至上海

站	開行時刻
閘口	上午七點十五分（慢車）；上午九點五十五分（快車）；上午十一點十五分（客車）
杭州	上午八點正（慢車）；上午十點三十分（快車）；上午十二點正（客車）
嘉興	上午十一點二十五分（慢）；下午一點十五分（快車）；三點十五分（客車）
楓涇	上午十二點三十分（慢車）；下午二點十五分（快車）；四點二十分（客車）
松江	上午八點十五分（客車）；一點十八分（慢車）；下午二點五十五分（快車）；五點十分（客車）
莘莊	上午八點五十三分（客車）；一點五十八分（慢車）；下午三點二十五分（快車）；五點五十三分（客車）
上海	上午九點二十五分到；下午二點三十分到；三點五十八分到；六點二十八分到

提倡德育者鑒

無道德不可以爲人無道德者不可以處世然則道德者爲人處世不可須臾離者也克復學說……

克復學報

爲世界空前學報揭道德之眞諦當國民之導師不獨改良社會者保存國粹者所當研究即科學家政法家實業家軍事家亦不可不手此一編以定爲人處世之方針……

改良七香紅樓夢臨本 ……

總發行所 上海望平街有正書局 北京琉璃廠西門有正書局

江左十大家……

生髮膠 仙丹

提倡德育者鑒
無道德不可以爲人無道德者爲人所棄然則欲人之爲人必先復學說

發行所 鄂州新亭報有正書局 南京勸業會場有正書局 漢口黃陂街有正書局 鎮江柴炭巷有正書局 天津東門外南馬路有正書局

改良七香紅樓夢臨本

克復學報
爲世界空前學報揭道德之真諦醫國民之導師不偏改良社會者保存國粹者所當研究即科學家法家實業家軍事家亦不可不手此一編以定爲人處世之方

國之作其用筆布局極佳氣韻清逸美術家所宜賞鑒者 定價九角

總發行所 上海望平街有正書局 北京琉璃廠西門有正書局

士大夫令讚 生髮仙丹
有喫髮膏每瓶四角每洋三瓶分設四川成都中法廈門中國天津中英北京華英以及各省大藥房均有寄售如無分設之處可郵寄上海當照原件

江左大家詩畫合璧出版
錢牧齋作西湖雜感三十首皆傷時感事之作牧齋倩吳梅村畫西

百年老牌 廣東省城 佛山 香港 馬百良靈藥已到

本號創設廣東佛山豆豉巷○經歷百年○支開省城雙門底及欒欄街○香港上環大馬路等處○所製丸散膏丹○編分六大門○日備急○補益○婦科○兒科○瘡瘍跌打雜症 都凡百六十餘種 俱靈妙異常 久已四海馳名 靈藥所到 備受歡迎 無不克己 價格皆照廣東一律 代售者必給以優美權利 本號備有仿單價表藥目等 詳載功用 備貯送閱 諸君欲看 請至代理處 或郵函索取 當照寄上 不取分文 廣東馬百良謹啓

上海棋盤街 安和祥廣莊 總代理批發

治楊梅瘡神速異常

僕患楊梅毒瘡已有數月愈醫愈重痛苦萬分甚至遍身潰爛下部尤甚衆醫俱云無救惟有待斃而已詎天不絕人承知友朱君指購上海河南路彭壽堂八寶化毒丹止痛下疳散內服外搽當夜其痛即止三日主肌一去腐口平復大半漸能行動飲食逐日加增四肢有力不到一月瘡毒盡愈遍身紅點脫完毫無疤痕如此危險毒症得慶更生好不僥倖也同病者速往試之方信有益耳 浦東永祥木作李阿狗白

消化爲人生命最要之事若消化機壞則胃弱而食量減山米多司爲增力最美之藥因此蛋白質暨食鹽與之最易相合

凡購阿思比林諸君須要知祇有拜耳顏料廠代理因其有商標售賣阿思比林之利權其餘皆一切假造無眞阿思比林之實效若欲錢不妄用者須求最顯然之拜耳顏料廠之純粹阿思比林因祇此有保證能治各樣疾病至於售阿思比林無拜耳顏料廠之名則者必按懲罰

42

尾

注意 大德國福德醫生

矮慕祿固本片

內附老人牌認眞券一張

矮慕祿紅色固本片本固則體健而神爽精神煥發百病却除此本固之功也本敗身疲而萎頓氣促虛弱而白事顛動本敗之累也凡先天虧損幼年斲喪或犯手淫或本體素弱因房事過勞眞精耗傷或酷好美色徵逐以致精竭陽衰腎本失敗神思恍惚身軀因此而萎頓耳目昏花腰酸腿軟陰虛陽衰陽萎不舉見色流精未交先洩交而不久舉而不堅洩而不射等患現象畢呈若不乘早調治非特子息艱難且恐壽限攸關每見患斯症者甚多苦無對症良品深可慨嘆本藥行心誠濟世精選固本良片該方乃德國皇家太醫院福德醫生之珍藏秘方奇效神妙名馳天下其性質和平不燥不霸有固本培元之功扶陽壯身之力添精暖腎廣嗣延年專治精竭陽衰陽萎不舉而不堅既交不久精薄易洩夢遺滑精形神困倦四肢酸軟一切虛弱等症服之能使陽衰爲強健老弱爲少壯益壽增嗣幸福無限●服法每次三四片苦體弱過甚服五六片此藥性和平用時須在三時前服之元陽鼓舞精神倍壯臨陣之時得能任情歡娛久戰不倦洵固本獨一之聖藥也價目每瓶二元五角每打二十五元

外埠各分行及各藥房均有寄售 上海拋球場河南路五號普惠藥行

痔瘡無憂

僕患痔瘡之症已有四年每逢大便痔痛如刀割只因僻處山陬苦無良醫又乏妙藥以致苦累不堪今春因事扶病來申承友指示河南路廣東彭壽堂各藥靈效異常愛購珍珠膽化痔丸及外治痔妙藥各二食臥依法用之次早起其痔消除淨盡如釋重負神速至此令人欣感交加同病者盍往試之始信此言誠實耳 寧波山姚東璿謹

王瀛洲啓

特別相法

決斷富貴 貧賤能知 過去未來 有驗必奇 無言不中 常相起碼 五角批命 一元加批 二元大六 壬課常事 一角寓廣實善街新鼎陞棧

遺失存摺

今遺失信成銀行第三百六十八號存摺一扣計九八元一百七十九兩六錢四分業向該銀行說明掛失己將此摺作廢望中西商號切勿收受特登申時兩報聲明 袁福記具

廣東彭壽堂始創最靈驗

眞三日全愈 珠珀白濁丸

此丸乃本堂獨秘奇方合天下各白濁藥斷無如此功效神速無論新久五淋紅白二濁痛而且腫及腎藥悶效之症一服此丸小便立刻通暢去腫消脹止濁通淋定痛極至三日包可全愈眞有萬試萬靈又速又妥之妙藥仙丹也每瓶一元雙料二元單料一元小瓶減半上下疳陽頭潰爛疳散即愈每瓶一元 一切瘡毒痛不可忍另採珠黃下疳 雙料二元總舖在上海拋球場南首河南路七號廣東彭壽堂內託郵局匯銀函購外加寄費一成○郵票不收

煤汽引擎出租

本公司之煤汽引擎最適用之於車廠印字房軋花廠紡紗局及店舖等處省而且廉又兼清潔無比如欲租買均可請移玉至西藏路五號本公司內接洽可也 上海自來火公司廣告

中國通商銀行

本銀行欽奉諭旨設立招股資本五百萬兩總行開設上海並設北京漢口烟台等處分行經辦各處匯押票匯電匯及押款凡有放存銀兩或半年長年存款一切交易無不周妥克己並自備高大洋棧一所貨物均可寄棧可押用銀兩棧租格外公道特此佈告謹白

R. WOLF
Magdeburg
(Germany.)

德國麥得堡白根繖胡爾夫氏所造移動汽機馬力大至八伯 正定價極廉總計造出馬力己逾六十五萬 上海禪臣洋行經理代售

競爭實業

叅者仿造西法研究益精因拒外人之厚利挽回中國之富權自製金銀邊各種眼鏡及無邊眼鏡新發明鼻眼鏡可免壓鼻生痕鈎耳生壓折脚眼鏡異樣巧便比壽不同並用新式格致晶片黑白藍片近光老光平光均經醫生考驗無論年老年輕均能保護目光養目精神如看眼光不取分文配換鏡片其價格外克已以廣招徠洋鏡翡翠紅藍寶石異金戒每只八元半翡翠珠寶彈石異金支耳圈每付十元起金挖耳每三元以上洋十元均是起碼不各樣珠翠金銀手飾花色繁多不及細詳各貨價廉物美以圖推廣一上海二老少無欺偶蒙賜顧認明本號二馬路西口路口馬路昌設分號門外馬路西石路首全昌金鋪自造各種金銀眼鏡並非洋貨均可代鐘錶修理中外新電燈來石金珠翠毛花雕刻字機自鳴鐘俱全來樣定造無有式樣之不能工或請臨一觀可知特別之處想熱心同胞必鑒諒於此願欣然所處也

E. Merck

Chemical Works, Darmstadt. Germany.

德國大姆司特之意麥格化學局專爲化學及藥料以備醫學製藥之用以堅潔久用爲標準

意麥格之植物化驗如左
亞篤品（放大瞳孔用）考闊伊及嗎啡（立痛用）等均取其特別之清潔提選靈妙藥酒顏料等詳加研究以供製藥之要需
化學 以分析徵菌學顯微鏡及攝影等用
收集礦物化學物及藥料
意麥格之專門醫學如左
嗎啡 體之作用
內體及下皮之鎭藥
收斂止血藥
纖微質溶液（溶消癥疾）
催眠藥及止痛鎭靜藥
化學純潔用之過酸化水素
如有文件爲預備郵遞以上諸物之用醫業會會員郵資免費

玉津池汽水盆湯浴堂

廣告

精品用具入夏則設電扇交冬則備火爐溫凉合度四序相宜如蒙衛界衛生之士惠臨一試始信斯言之不謬也

茲將官式洋盆房間遷移樓上較諸樓下更爲軒敞並推廣座位加添特座雅室舖陳華麗各

開設上海法租界大馬路東首吉祥街吉如里

海上獨一特別改良

機器刺繡

◉機器刺繡者用縫衣機器造成之刺繡也各種花草人物鳥獸均可隨意繡成繡出之件線步光滑顏色鮮艷既用一色或用數色均可隨意配擇此種刺繡與盤切扣花不同其特色有三一學習之易二星期自能繡成花卉等品二曰成物之速每方尺之繡件祇需十數小時即能告竣三曰工作之精較諸手工所造有過而無不及刺下餘額無多欲學此藝祈速報名

上海虹口海寧路東首三德里口A字二十一號勝家縫紉女學校啓

大減價

本館貨太多現擬減收五折賜顧者請到京路西清郵局分發普坊內羅華僑館便是

王立才醫家回滬
赴浙十日有負顧客今已回滬特此廣告

上海 安衛生 西法鑲牙所

A. WILSON,
DENTIST.

滬上鑲牙林立欲求精美頗不易得本所開設多年精理科馳名中外不惜資本洋牙加辦精巧新法鑲牙機器並等牙齒材料無論全口及零做補蛀鑲銀金牙或用金銀皮等托電鑲不用托者如象皮異均可包用修理不取分文內諸君倘患此者局請嘗試並有止痛藥水欲拔牙根換牙無痛楚如蒙賜顧請移玉至上海四馬路麥家圈口本所應不致誤

上海郵政局收信時刻截止 無更改之單

外國輪船出口日期
老脫賓何 孟門 二十五日開往 德公司
昔卡 往倫敦 二十六日開往 天祥洋行
哈咪乃 孟門 二十七日開往 亨寶公司
歐爾司脫 昔門 初一日開往 法公司
生蘭司 特利二 孟門 德公司
特殺島 孟門 德公司

十月念四日禮拜五進口
甯紹 由甯波 甯紹
江天 由甯波 太古
美安 由漢口 美最
甘肅 由烟台 太古
寶和 由香港 和商
樂生 由福州 怡和
鄱陽 由長江 太古
孝感 由長江 日清
福州 由烟台 太古
神戶丸 由大連 郵船
私濟丸 由長崎廿五到上海 郵船

十月念五日禮拜六出口
大連 晚往青島大連天津 亨寶
永利 晚往舟山石浦海門 輪船
南生 吉利吉打 怡和
鶴生 晚往烟台天津 怡和
山西 晚往天津 太古
福州 晚往汕頭 太古
安徽 晚往香港廣東 太古
鄱陽 晚往長江 太古
新銘 晚往福州 招商
筑前丸 早六點開往長崎門司神戶橫濱 郵船
江天 晚往甯波 招商
立大 晚往甯波 立興
甯紹 晚往甯波 甯紹
廣生 晚往汕頭香港廣東 怡和
大亨丸 晚往長江 日清

十月廿六日禮拜日出口
神戶丸 早七點開往大連 郵船
江寶 晚往長江 招商

十月廿七日禮拜一出口
晚往大連 太古

十月念八日禮拜二出口
海口 晚往香港廣東 太古
海門 晚往汕頭香港 太古
大通 晚往鎮江 太古
新昌 晚往天津 怡和
德生 晚往福州 怡和
四川 晚往烟台青島大連 亨寶

十月三十日禮拜四出口
四平 晚往天津 開平

凡有信件運誤寄遞可即世函本館郵務長代查以免擔擱

地方要聞

○粵省紳民再集明倫堂會議禁賭（詳情）

十九日府明倫堂全省選民大會各埠代表到者香港鄧志昂馮爵臣佛山陳靄人林恩海霍子常梧州蘇樂山暨各屬及紳商各界數千人門外不計其數門口列警察設號部掛號乃入午間階上下站立已滿有不穿長衫者多人衛人警察止之衆皆怏怏即在門外舉代表入內請派員在外演說以慰衆望旋由宏仁演說會派陳惠普李芳樓廖冠英吳韶九等在外分列演說台三處兩點鐘開議公推吳太史道鎔丁侍讀仁長陳提學伯陶主席先由陳主席宣佈開會理由及宗旨次宣讀增督十八晚奏請禁賭電文隨讀隨解每至切激處如籌抵禁賭各說全座鼓掌次江太史孔殷代宣讀增督十六日電請將庇賭議員除名電文亦隨讀隨解宜至應將否議員除名之解釋鼓掌愈甚贊成之聲不絕宜畢江太史出獻議六條問各公民准鄙人發言否衆曰可江遂登台宣佈謂鄙人爲一放棄之選民去年放棄諮議被選今年放棄自治選舉今日尙蒙諸公許鄙人立足此間與聞議事可感然今日之議議禁賭也議反對禁賭也鄙人不承賭不開賭然亦有不動產租與賭商營業國家收稅人民食租雖不背律亦處嫌疑去年之辭議員實爲此故今日以議員而開賭承賭禁賭且反對禁賭鄙人實不能已於言也鄙人不欲以個人害全體如諸君不以全體外個人則鄙人當獻議台下鼓掌之聲振天江乃宣讀獻議六條一律通過議畢陳主席提議即電政府立刻禁賭擬請鄧宮保領銜即晚發電凡掛號入座諸君皆列名有反對請自除名衆無反對者陳又言若政府不准禁則舉代表赴京如請開國會故事衆皆贊成陳又言此事如救火殺賊當以全力赴之至善後辦法容俟奉旨後再研究衆皆認可宣畢甘某提議請對待庇賭三十五議員決定在電文之末添入此條即舉陳提學任主稿會商吳丁兩主席議定衆皆贊成丁主席提議電費由會款撥支吳大令公溥提議由公民捐集歸還衆均贊成李某提議懲罰庇賭議員新法無則根據舊法舊法無比擬外國法律衆亦贊成即宣佈各處函電十八件江御史代宣佈易議長布告公認陳議員等列名辭職告白分登各報議畢馮商嚴登台問區贊森以庇賭議員盤踞商會僕等已邀令今日到會談判依令不來如何研究江繼登言區贊森新發現之三大罪藉廣仁善堂勢力覇苗撫槐森身後田產已有人訴之自治研究社一罪也踞處商會收受牌照捐賄二罪也庇賭害羣三罪也商界諸君如不將其驅逐豈不羞死衆皆憤憤定另日再開大會以聲其罪云云紛論頗甚旋由主席佈告時間無多與退議電稿搖鈴乃散時已五點鐘矣

▲附錄江紳孔殷提出議案六條　昨承增督憲交下因議員辭職十六日致憲政編查館暨資政院請示辦法及十八日電樞府請代奏定期一律禁賭兩電稿經交宣佈但議員除名定期禁賭究竟有無效果應請研究謹將鄙見列後（一）擬諮院如無懲罰議員之明文所有守正辭職之四十三人不可復職（贊成）（一）擬政府如無一律禁賭之期所有守正辭職之四十三人亦不可復職（贊成）（一）擬如無以上兩條之解決各府州縣人民不可承認補選即令原選頂補亦不可就（贊成）（一）擬要請定期一律禁賭政府必始終以籌抵爲搪塞總之籌抵之名目不外責重人民擔負計抵賭之欵除政府已定新增鹽欵□百萬外粵吏已辦之膏牌捐酒捐及未辦之烟絲捐當由各府州縣士紳要請一律歸各地本行商民肩承此後永遠不準少數外人承攬抽繳蓋承餉之弊自總商至分商層層抽剝中飽多則負擔重若不準外行人剝奪本行人之權利少數人剝奪多數人之權利與夫少數本行人剝奪多數本行人之權利則人民盡一分擔負地方即得一分利益利不歸私而歸公人必樂從將來擔負必不止於原定之數不特可以籌抵且可以禁賭善後也（贊成）一擬要請規定禁賭後一切官弁紳民庇賭開賭罪名嚴重罰例（贊成）（至詳細辦法俟奉旨後再行研究）一擬內地禁賭實行應由京外粵省士紳要請外部粵督照會葡萄牙澳門總督一律禁賭不恤則收回澳門更有話可說各大國贊成我國禁烟而彼國利用吾國禁賭以開賭而害我國我國以此問罪彼當無辭且無第三國可以出而干涉也（贊成）（尚有要件載第五頁）

○數月來福州之學務觀（續）　特別通信

▲福建法政學堂歷屆辦法純事敷衍外府縣學生之不及應考者令其於應繳學費外多納百元即可入校名曰自費生自費生者不問其程度之如何但以能否繳費爲標準此固教育上之一大弊點管理員亦喜其多收學費藉資建築以圖餘利也故於自費之說持之甚堅學生之在宿舍者出入自由漫無稽察有時留宿觴友經旬累日監學尚不之知其餘腐敗情象難以枚舉本年教務長以力圖整頓校務與監督言語齟齬該堂教員管理員中有以教務長到差後認眞振剔事多牽掣積不能平者於是乘機攻擊一方藉以迎合監督之意旨一方圖以報平日之私嫌監督亦怒教務長出言過戇不能容受彼輩遂徐假此以爲請懲之資由爲之劃策濫用監督權請提學司撤換教務長學司以所爭與所請者不相侔頗欲調停其間彼輩恐事且敗不拔眼中丁不能遂其私也遂多方運動先以校員名義稟控教務長慮聯名之不多則於校員中擇其不敢爲難者並不通過擅行簽入嗣教務長稟剖情形學司遲疑未決彼輩懼內力之不足恃又慫恿監督聯合省紳以學堂監督學務議紳名義聲言辭職並電訴京僚請其協爭一時學署中函電交馳欲施其種種要挾之手段紳士氣燄炙手可熱閩諸議局以事關全省學風非徒一二人之得失已也遂據所聞照章提出質問案言論之間與官長微有衝突是爲議會與省紳勢力之爭衡亦可覘專制立憲過渡時代之怪象卒之二者相擺議會之公論不敵士紳之陰詭行爲也而撤換教務長之札遂於翌日下矣

▲彼輩既以卑劣手段遂其私圖然以諸議局質問案之提出恐制府不能無疑爰或中變又恐諸議局以全省公共機關之名義對於全省公共學堂之辦法有所糾正也遂以其怒教務長者並遷怒於諸議局乃對於諸議局質問案爲糾謬書其措語諸多牽強誣捏且有不知情而名被簽者時有某紳於法政風潮之起周旋其間既收漁人之利又長慮却顧欲爲一網打盡之計彼輩益有所資恃再展其運動選舉之手段假公共機關（地方自治籌辦處）爲會集紳學界共謀控之場所各紳以欲保持其固有之位置擴張其未來之勢力懷挾紳士可以脅官之舊理想以攙抑代表輿論之新機關故於諸議局對於行政應有之質問權而加以武斷局章名目諸議局對於行政應有之監督權而加以封持官長字樣又慮少數省紳冒此不韙被人擬議也乃各就其勢力所及之範圍內迫令簽名簽名者幷不知其稟控內容之如何以怵於權力恢於利害不能不勉如其意其稍持正者或不爲所脅從餘則或奉承意旨若恐不及或徘徊觀望終不自持尤可笑者以簽名者僅限於少數之學堂不得冒稱學界全體乃以教員中之有兼差者捨此易彼於稟內稱爲某某學堂教員一時學界上↑拋棄其教育之本職而從事於攻擊告訐之爲者而彼輩乃詡詡然曰是動學界公憤也是爲行政官吐氣當邀贊許也是紳士聯名其勢力至宏偉也諸議局雖爲法定機關其奈我何

▲嗟夫學校者陶鑄國民之場所也乃以一二人盤踞其中至欲藉是爲擅作威福植黨營私之地教員管理員者學校學生之表率也乃以逢迎一二勢紳喪心病狂奔走結合爲無理之攻訐試問此爲教育進步乎退步乎爲教育分內事乎抑分外事乎擧動蠻從不顧公理冒主持學務明通教育之名而迹其行爲實無異學界之蟊賊吾國近來以生計界之恐慌人人迫於飢驅日皇皇然求得一席爲苟且糊口之計學校之無精神早爲有識者所深惻而身負教育重責者顧利用此時機展其生活上操縱之微權直欲剝奪人之眞自由以爲己之私器械而學校教員管理員遂幾成爲私門之食客矣以是惡習養成風聲華華學子謬種相傳教育本以救亡而宗旨一乖轉足以促其國脈福州爲閩中省會省會之學務如是其何以樹各府之先聲吾言及此吾皆欲裂吾髮欲指誰實爲之至於此極請以還質諸福州人

地方通信

○南京通信

▲楊侍郎提倡醫學　南洋勸業會獎案前日業已揭曉出品物之得獎者共五千二百六十三種醫學類居一百六十三種　欽差大臣審查長楊侍郎博通中西醫學凡醫學衛生館內之陳列品皆親自審查不稍苟且其獎賞共分四等以無錫丁福保君所刊之丁氏醫學叢書及精製補血丸半夏消痰丸三種爲第一列入超等其列入優等者有十八種得金牌獎者有五十四種得銀牌獎者有八十九種楊侍郎之提倡醫學不遺餘力於此可見一班矣

▲硤山盜匪之橫行　江督頃以徐州屬碭山縣盜匪橫行嘯聚百餘人將王姓紳董房屋焚燒搶刼財物並延及新氏小學折毀一空猖獗已極實屬目無法紀駭人聽聞特飭徐淮巡防統領胡令宜升徐州道及碭山縣勒限協力緝獲首要分別嚴從訊明守候照律嚴誅以肅法令而靖地方云

▲清留守去時之景象　前江寧將軍清留守於本月十五日交卸茲於二十日清晨啓行由漢赴鄂漢官送者寥寥蓋世態炎凉此行又非升轉故去時大不如來時之熱也

▲候補道無聊之極思　江南候補道員多于鯽現以無差可當節省度會辦差使又復裁撤而省廳拼場及寅僚酬應無可省減窮極無聊作降格以求之計聞有某某道現擬消去道員頭銜改就知府班次俾可謀差餬口從前之氣餒而今安在哉

○常州通信

▲增設長期宣講所　武陽自上年設宣講所以來常由勸學所邀請熱心志士按期分赴城廂內外輪流宣講入所聽講者每期數百人數十人不等惟原定以三六九日爲講期宣講效力不能甚宏本月間又由勸學所教育會除原定分期宣講外再合設一長期宣講所每日下午七時至九時在局前街先賢祠內講演一切仍附以影燈以增來聽者之興趣已延定岳楊莊三君爲長期宣講員名譽宣講員擬定額於十七日開辦以來聽講人數日輒數百人云

▲議辦冬防　前日武陽兩縣令在縣自治籌備公所邀集城鄉紳董會議冬防事宜擬電稟江督加派防營以資鎮守各紳董皆贊成當由各紳聯名具稟江督張安帥請飭撥第四營四棚來常分駐卜弋橋廣溪等處以衛閭閻想督院當能俯如所請也

時評二

開學堂爲培養學生乎抑位置敎員乎今福建法政學堂於學生則除繳納學費外尚增收費百元試問世界有如此巨大之學費乎於教員則恐其無所位置强以一班學生分作兩班及至諸議局質問閩督而反控告諸議局嗚呼彼恃何人之勢力而有此怪悍之法政學堂乎　（笑）

女學界聯名歡迎鏡面散神妙

（上略）予面色素黃雀斑生旺一入學堂去粉飾除脂膏 [illegible]

上海新開中德大藥房

本月十五日先行交易擇吉開張贈物一星期爲限

[illegible]

女學界 聯名 歡迎 鏡面散 神妙

(上略)予面色素黃發生雀斑一入學堂去粉飾除脂膠黃面雀斑現點盡露每一引鏡咸矣恨無易容之術今秋同學李君由申來鄂携有鏡面散贈我雙料四瓶照法搽擦三星期黃色盡退但雀斑影影向在茲托上海新民社陸福麥君代購二料爲未敷十雀斑竟已去盡頓增滿面光采用餘之藥同人治粉刺瘢黑痣紅點均能藥到病除人人稱快個個歡迎若無洞埃之報今當年假開會集同人聯名具函請登報尾聊申微忱年告我女界用之製鏡面散增無量幸福敬請人壽醫藥室主人福壽無疆四川成都府屬寶鄉民立華振女學堂委秀娟胡美雲陶坤剛等同上言 上海盆湯弄即山西路集益里二弄對門人壽醫藥室照錄 售價雙料用羊脂珠粉每瓶大洋五角每料六瓶洋二元五角單料每瓶二角五分每洋五瓶專治雀班烟容粉刺酒刺紅點黃黑瘢痣等類雙料壹料包愈遠年重症○各省各大藥房均有寄售

筆記

平等閣筆記

舊時教案起事之由。多因有不法教徒。藉端欺壓平民。或以賤價奪產。民間積憤不能平。於是乃有焚教堂殺教士等事。事後西人挾兇索賠。極其嚴厲。今海州寺僧以教員毀壞佛像。乃投教員於糞坑。是何佛教徒與西教徒之相反若是。

夫世界宗教。各從其心之所崇信。西人所以有信教自由之說。徵之歷史。爲宗教流血之人。幾不可以數計。蓋各從其心之所是也。昔某國兵士毀孔聖之像。挖子路之目。吾全國人民莫不透爪穿齦。引爲深痛。而卒無挺身衛教之儒者。能憤不顧身。敢投此兵士于糞坑。一雪吾孔教之大恥者。今海州寺僧乎日之行爲如何。尚未得知。然敢將占勢力之教員。投入糞坑。其憤不顧身。已可概見。証之某國兵士之往事。當令吾全國儒者有愧色矣。

吾全國四百兆人民。自千餘年來。大都皆從孔佛二教。邇者西教東漸。教民雖不甚多。然各郡縣教堂林立。吾願吾國人對於宗教之觀念。宜以平等相待。不應有所歧視。倘以勢力之優劣。而敬慢分焉。是則可恥。

或曰今者各處辦學苦無經費。無可如何。乃始謀及寺產耳。嚮之曰。有一人焉。飢寒交迫。行將就斃矣。然見高門朱戶。却不敢投足以入。於是強占孤兒弱女之家。就其食。奪其衣。驅其人。曰爲救死計也。揆之於道。合乎否乎。今急於辦學。猶之救死也。高門朱戶。猶之教堂也。孤兒弱女。猶之僧寺也。而况假公濟私。藉興學爲名。以遂一己之慾壑者。又比比皆是也。

或曰僧人不守佛戒。爭端乃起。其罪不能不歸之僧。應之曰。一僧犯法。應以法繩一僧。因一僧之罪而罪及佛。則殊非是。且吾儒之違背孔教者。指不勝屈。以一秀才之犯法。而罪及孔子可乎。近來吾國人心敗壞已極。欲求挽救之法。萬不能不推重宗教。有心人必以吾言爲然也。

本埠新聞

紀事

○公立醫院檢查鼠疫詳誌

中國公立醫院派出精於西學華醫王培元等自行檢查鼠疫情形已登前報玆聞兩日來辦理尤爲得法先期由公立醫院商務總會各帮董事刊發傳單由蘇州河至海甯路北河南路至北西藏路等處挨戶分送每晨九點鐘由甯波同鄉會會友施帽青諸君又有大清紅十字會分醫院執事等數十人爲開導員計分四路每路連醫生共七人每到一處先由開導員手持中國公立醫院董事拜之梅紅單東投入以婉言開導與居民接洽後醫生偕同西女醫方幾人門畢以匡民絕少反對者茲將醫生查過之四段開列於後 王培元由北福建路南至北蘇州河東至北山西路北至海甯路 史惠敦由開封路北至海甯路東至福建路西至北西藏路 繆頌懋由開封路南至北蘇州路西至北西藏路東至北福建路 侯光迪由北山西路南至北蘇州路東至北河南路北至海甯路連查三日並無疫症 北西藏路工部局拾得死鼠一個經衛生處化驗含有疫氣

○再誌西人檢疫之不遺餘力

英美工部局衛生處西醫檢查鼠疫風潮經華洋各董事和衷商妥自設醫院並延熟諳中西醫學之士自行調查各節已紀本報但工部局西人對於此事仍非常注意昨晨有衛生處西人帶同華人查見北浙江路第一百二十三四五號等門牌居民仍積穢不治以該居民有碍公衆衛生故即飭令隨帶之華人將該三戶居民所積穢腐各物搬出澆以祛疫藥水復入內檢查凡見穴洞恐係鼠穴即以物封塞冀絕鼠患而防疫厲云

○滬道關於華醫自行檢疫之示諭

爲出示曉諭事照得工部局查檢鼠疫一事本屬衛生上必要之舉祇因中西醫法不同風俗各異居民紛紛驚恐是經本道一再邀同華商董與租界領袖總領事暨工部局商允另議由華董自行防檢章程一面稟准撥給官款銀一萬兩另行籌集商捐由中國官紳自在租界外設一防疫醫院俾租界內外染疫華人得就中國自立醫院醫治以便民情在案茲已購定寶山縣境天通庵蜀商公所西首張紳花園房屋將是項公立醫院於本月二十日已布置開辦由沈道台總理其事並聘定執有西醫學堂畢業文憑之中國醫生王培元候光迪繆頌懋史惠敦四人又執有美國醫學堂畢業文憑之中國女醫生黃瓊仙一人即於是日起每日上午分向蘇州河北岸起東至北河南路西至北西藏路北至海甯路止各指定區域內挨戶檢驗儘一月內查清爲限誠恐居民人等未盡周知合行出示曉諭一體知悉爾等須知鼠疫之害甚烈且速現由華醫分投檢驗無非爲愼重生命兼順輿情起見切勿再行誤會切切特示

○興修新閘橋工程之阻力

新閘橋由巡警總局移商滬道撥借關款改築鐵橋以保主權並經巡警道汪觀察出示曉諭已詳前報茲悉此橋工程已於前日開工詎新閘捕房捕頭因未奉工部局諭知故特派捕在橋守護阻止拆卸並以木馬橫截橋中當由站橋巡士歸報黃正巡官立即稟詳總局憲請示核奪云

○皖北急振之近報

劉蘭階太守昨晚自上海偕宿州議員鄭麗伯君附隆和輪船前赴鎭江會同柳祝三直牧並挈放振諸友即往南京以便過江搭津浦鐵路由浦口至臨淮之料車先至受災最重之宿州靈壁查放急振携帶義賑公所募欵二萬元籌墊三萬元並由劉君自向仁濟善堂董商借規元一萬兩均已商准津浦鐵路南段總辦段少滄觀察會辦沈慕韓觀察凡振務人員及銀錢籽種糧食均隨到隨運一律免收費以裨振務而重公益云又皖撫朱經帥日昨致蘭階太守電文錄下 義振公所劉蘭階太守鑒嘯電悉義振集欵爲韓同深焦灼仁濟堂董允籌借萬金自係因台端義問所感動承示力疾赴宿靈義勇尤荷天寒祈爲時珍衛實佩印

○愛國女學校學藝會誌盛

愛國女學中蓬路遷往天保里於日昨行落成禮兼學藝會藉以聯絡學生各家族謀教育之進步下午一時許開會冠裳濟楚到會者男女賓共約六七百人頗極一時之盛學藝順序共三十二節中以音樂圖畫及演說女子自立根本講史記讀莊子對客寫對聯爲特色又有故事借英國女子要求選舉權事借喩我國國會歸本女子教育尤足爲社會之針砭觀者咸拍掌如雷云

○韓督江海關道劉觀察示諭照錄(續)

賫商魚船隻由直隸奉天山東等省載貨出洋夾帶軍械雖因防禦盜匪究屬有違禁令稟請裁奪通飭沿海各省稅關准其酌帶應由各該關監督給以護照俾有稽查而免滋事乞示遵等因前遇有來韓船隻夾帶軍器出洋即行查驗禁阻倘不得已因防範不虞或可通融來本部督每船駛入韓境携帶鎗械既據稱於朝鮮現時情形有碍自應查禁惟因防範不虞有不得不携帶者應由該船戶稟請海關監督發給護照該監督即一面將船戶姓名暨槍械件數給照緣由行文駐韓總領事該總領事即預先通知該處警察署以免被阻除劄行駐韓總領事外相應咨行貴督查照轉飭各海關監督遵照併曉諭商民知悉可也等因到本大臣承准此除分行外札關遵照出示曉諭等因奉此合行示諭商魚船戶人等一體知悉嗣後如擬將船駛入韓境爲因防範不虞携帶槍械藥彈務須先將名目件數呈報本監督核給護照以便行文駐韓總領事致該警察署查照俾資稽核而免被阻毋得違悞干咎切切特示

○勸學所開會紀事

上海勸學所昨晚下午四時開學董會

一報告路議局議決選舉縣視學章程案

二報告全省教育會勸學所聯合會議決案

三報告路議局議決推廣初等教育方法案

四本年各項選舉方法除城廂聯區勸學員依全省聯合會議案辦理其餘均照上年兩科

○上海勸學所今明兩日選舉大會認定臨時職務員目錄如下

(司票)朱伯華 顧伯申 (檢票)黃贊君 趙子熙 馬柳汀 簽名 陳栄苞 耿六生 松翹 顧肖岩 趙子熙 唱名 賈叔香 曹煥亭 書記 葛益甫 儀紳齋 黑板書記 李右之 金松甫 潘友梅 招待 姚孟笙 葛益甫 葉醴文 王引才 曾伯和 賈季英 吳峽九 楊月如 秦硯畦 莫子經 庶務 王錫祺 沈步瀛 尤潤生 會計 錢道民 程英越

瑣聞

●縣內●

○官事 小南門盤查委員候補主簿麥燊徵日昨到道稟謝奉委調辦硝磺火藥局差並稟知到差即銷盤查差 硝磺火藥局委員黃永璣稟謝奉調辦小南門盤查差並稟知到差即銷火藥局差 正任荆溪縣調署金山縣嚴庚辛稟見並呈履歷

○嚴究輪船買辦之拐案 前晚縣署由大令升堂飭提在押之著名拐匪李嵩妙研訊據李供稱向爲撫順輪船買辦多年並不干涉別事今年因母患病故將生意辭去以致被人嫌疑誣控誘拐小孩求察大令諭曰爾身爲輪船買辦其拐匪通福根與爾串通在滬誘拐男女小孩多至數十餘口販運至香港汕頭等處銷售獲利不貲除小孩吳阿根等由該處警局查獲送回上海外何少小孩九口如爾交案本縣尚可從寬辦理詎李仍推諉大令大怒喝令重責八百板李始供情願廿限十天函致友人查訪前包輪船房艙携帶小孩係某客棧所包始有着落或可將孩交案等語大令姑准判令還押候再訊究

○派差照料京餉 浙江藩憲札委知縣史廷亮李祖怡管解京餉日昨道出滬江即至上海縣拜會請爲派差照料大令准如所請

●南市●

○地甲私章朦保之宜究 小南門外祥泰木器店執事俞寶棻前因控彭伯陶購買生財器具至南京勸業會開設旅館茶肆除將價洋付給外尚欠四百七十八元約定送貨到寧付楚不料忽因股本絀蕩貨被扣住找價無着求請追給經工程局訊明判交保理楚在案後由愼記板木行保出置之不理俞又提催奉諭追保不認該探稟稱由十鋪地甲張大私刊愼記圖章朦保出外己飭原役赴寧尋回解由湯裁判復訊彭供求寬限判著押繳清楚惟該役失察朦幹谷實難辭判著責革以示儆再傳十鋪地甲來案嚴究

●英租界●

○擊傷印人之結果 成衣匠美小雲因悞會向在北河南路設局專治目疾之印度人孟希硬抱小孩追稱牛痘以致附近愚民一唱百和羣聚攢毆將該印人頭顱擊破當經巡捕將美拘押解訊谷情兩誌本報昨晨捕房將美解案復訊先據捕房刑事核查員倪克律師上堂譯稱原告於華曆本月十九日下午因抱其所雇之傭話華人張根發之子出外購買食物被美小雲評指强搶小孩致被用木棒擊破頭顱該被告實係攔衆滋事有碍治安應請嚴辦並據六百四十六七百七十三號兩華捕稟稱當時自北京路至北京路一帶在浙江路中人若堵墻僉謂印度人强搶小孩追小的等前往原告已被打傷據稱被美所毆故即將美拘押至當時毆打情形小的等未曾目覩求察原告印度人僧誣華用人張根發亦上堂証明被毆情形質之美小雲供稱在寧波路某衣店爲夥當時因聞人聲嘈雜在傍觀看不敢滋事求察讞員寶大令得供商之英康副領事以美不應隨衆鬨事行兇判押三個月以示懲儆

●法租界●

○限將房票呈驗 樊順田控房客宋慶盛租屋開設老虎灶積欠房租十九個月除收過九十元尚欠洋三百二十九元屢收不付查知宋將應付租洋賠在南陽橋地方另開茶館圖賴求追質之宋供祇欠租洋四十餘元尚有任太巧奪租六十元給與小的應照除去求鑒等以存租無據不聽判宋交保限將房票呈驗再斷

●美租界●

○補領修葺執照 住居愛爾考克路六十一號之韓慶松昨因修葺門面未領執照違章被捕拘稟捕頭諭令停工赶赴工部局補領

○查究礙水濕衣 九百六十二號華捕昨稟捕頭云巡至密勒路被五百十二號某姓樓上傾倒穢水濺濕衣服請查究

○攘竊無據 日本人某甲昨扭車夫陳阿虎至捕房控被摸去衣袋內現洋念元請辦捕頭因詢無証據斥退不究

●北市●

○巡官巡弁之更調 三路三區副巡官查耀奎巡警道汪觀察調往蘇州委用遺差以四路三區巡弁李蔭嘉升補即以該區巡記徐彥推升巡弁所遺巡記差以二路三區巡長張明淵調升昨均到差視事矣

○兩敗俱傷 蔣奎生住居南川虹路與業里其子金保年十二歲前日在新閘橋路被馬隊馬夫與某甲騎馬經遇擠倒於地致傷頭面腰部甲亦因不及抑勸從馬上墜下跌傷手足當由崗巡歸局報告黃正巡官立飭地保將受傷人一併送入醫院醫治再核

來函

敬揚 恒豐洋行經理景記公司減租公告 敬告者敝所成立叉蒙大賜政家各地產公司先後報告爭先減租足徵 諸財政家力顧大局體恤商艱同人敬仰無似今日又蒙洄涇恒豐洋行經理景記公司袁先生來所報告自產塘山路景德里號房原租二十五元今已減至念元西華德路景慶里號房原租念二元今已減至十六元敬以道謝

商民公立請減房租事務所再上商務總會書 敬肅者竊商等前曾以滬士租界請減房租一事並其中委曲苦情詳細上諸執事荷蒙 長者不以商等爲狂議立時傲緣勸告各房東其論情則利害並呈其用意尤精細絕倫足徵兩大人言行由衷實行保商政策並非由商等之請求而始見及於此也九中咸激匪可言宣惟商等始事以來雖竭盡心力以圖全功然究以人微言輕心長力薄是以辦理一月有餘各房東仗義減租者固不乏人而觀望騎墻遷延不決者實佔多數轉瞬近則大月關頭遠則年限緊逼設或各房客因盼望減租之般致起糾付問題則房東大受影響況租界人類不一良莠雜處商等只知通盤籌畫以溝通房東房客之感情務達減租與商之目的爲應盡之義務實不能逼處以開導雖保將來無個人之競爭即商等本無担負此意外之責任也總之天下事若能合官商爲一心溶主客於一氣即移泰山於北海點頑石爲黃金當亦易易何況出此公衆懇請減租於房東哉爲此不揣冒昧謹就杞憂所及敬再偹達伏乞 俯賜分別移咨上海道縣暨 租界華洋會審衙門一體先期剴切示勸俾爲房東者早頒惠商之命令爲房客者立舒延頸之請求且免致臨時煮豆燃萁演成稗稗之幻劇貽外人以口實累同胞以汚點商等亦可從 諸君子後留我華人租界自治基礎一大紀念閭埠商民幸甚中國主權幸甚

諧評三

上海拐案之多。每日必有數起。而失孩之家。呼籲無門。蓋拐匪等類。多串通輪船買辦。載往南洋一帶。以求獲利。此輩較之盜賊。爲害尤重。若不嚴懲一二。以儆自後。有孩之家。無安枕日矣。(笑)

上海新開中德大藥房

本月十五日先行交易擇吉開張贈物二星期爲限

本藥房開設上海四馬路青蓮閣對面坐南朝北門面便是專運泰西各國藥材精製藥水藥酒丸散膏丹無不精美兼售上品香水香油香皂香粉牙粉牙膏等類一應全備並售照像藥物乾片白金紙鏡頭鏡箱牙邊卡紙一切照相器具材料各色俱全無不新鮮價廉物美以廣招徠承蒙 紳商賜顧 用之物如買一元者贈送香皂四塊鏡白金紙乾片及臺批藥貨不在此例以酬諸公之雅意 望其光臨請認明本藥房招牌庶不致誤 上海中德大藥房啓

寶塔牌水門汀

本廠水泥出貨以來中外商人購用均推爲中國第一(水泥即水門汀)有英德各國著名化學師薛爾惠且恩特等化驗單比較單爲切實憑據現在上海英法兩處工部局一律購用本廠復在南洋勸業會場用自出水泥建造橋亭一處以供衆覽並留爲本廠紀念再本廠發明製造電桿枕木並各種物件無不精巧合用均在會場陳列現又添購新機每日出貨至一千桶以外如有需用水泥或須用水泥製造各品物者請向本廠上海漢口兩處總批發所訂購不悞遠處函購電請當代爲運送價值水脚格外從廉以副雅意 再本廠水泥凝結性質有遲速兩種因市面通行速結者故現在出造速結之一種如有願用遲結者此可預先函致本廠定造若干尅期取貨不悞特此奉布

本廠總批發所設在 上海中旺弄二百廿一號電話三四三六 漢口(河街)昌平里第一家電話一百七十一

的眞 始創 瓣香盧驥製半夏

崔氏驥製消痰半夏乃驥雲氏與中外名醫再三研究實行試驗始敢出而問世自發行以來凡官界學界紳界女界莫不同聲贊美咸推治痰止咳之無上聖品各省紛紛爭先恐後極意歡迎但華人惡習每見發達之物必多方仿造奇巧百出致使采購者無從辨別眞僞本盧特將南江督署湖北巢署京師都御史衙門暨英國加拿大日本東京韓國慶北大島郡以及各客各縣各公舘各衙門道府紳縉之嘉獎裝訂成冊並蒙信函之獎勵局記民局木章一律裝入價之案頭俾采樂者作指南之車而仿造者無從施其伎倆但咳嗽多痰之症救治貴早若久咳傷及肺管便覺呼吸不靈痰之疾窩膠膩之質閉塞清明之府遂使哮喘大作氣促不順況肺爲華蓋嬌臟不起之症突可不痛哉本盧驥製消痰半夏能以培元氣生天一之水能療之金像力豐功天下無敵自出世以來治愈之人不可勝計至此而功之神驗至顯本盧特盡其精義故能出奇制勝以少勝多若尋常之症只須一小盒立奏奇功雖至重至危之症如一息尙存連服一料包可立起沉痾取其精液故能出奇制勝以少勝多若尋常之症只須一小盒立奏奇功

大盒洋二元四角小盒洋一元二角每料六大盒洋十三元二角不盡包退還銀

上海盆湯弄走過絲業會館寧波路口五開間門面瓣香盧驥雲氏總發行所啓

上有驥雲氏肖像上有驥雲小影紙包上有雲龍商標半夏上有驥製二字方是的眞無僞

自來血治愈遍身疼痛兼療紅白痢疾

徐州府城內道署東郵局西 鶴齡堂吳君詠笙之保證書

五洲大藥房主人大鑒伊○鴻名素著盛教之緬維○濟世功深○道大允符私祝玆啓者鄙人素患濕熱歷有數年而百藥罔效今春又患遍身疼痛筋骨久衰迨至夏初旋轉紅白痢疾幾至不起適有友人談及○貴藥房之發明人造自來血專治一切勞傷濕熱傳染痢疾等症鄙人近購半打甫服半瓶痢疾已止再服及三瓶疼痛各病俱愈近來半打服完而百病全消但鄙人服此眞所謂再生之功謹此鳴謝伏乞登諸報端以告海內諸同胞 徐州府城內鶴齡堂弟吳詠笙頓

自來血價目 大瓶二元 小瓶一元二角 每打二十元 十二元○ 託局函購原班回件 諸公光顧請認明 全球老牌商標附有每瓶值洋一角之認眞劵一張五彩保證書一本方是的眞 總發行所上海四馬路老巡捕房對門五洲大藥房 抄登

治氣急病天下無雙

崔氏瓣香盧發行所在上海盆湯弄過絲業會館寧波路口認明五開間門面便是每瓶一元每料五元附近假冒格外小心

患咳嗽痰喘者宜看

鄙人三瓶服後兩次果見輕減至一瓶服完病竟全愈尙多二瓶什襲而藏今春小兒發患咳嗽加以寒熱往來中謝惆悵寄洋十元再購一打速付爲荷福建南台趙玉成頓首○彭壽堂諸位執事均鑒賤軀肥胖動輒氣喘邪即起傷風咳嗽頭昏發冷等症服藥調治僅有小效月初小婿來含帶購寶堂半夏露兩瓶按單試服夙疾全消妙在頑痰化盡行動自如謹作謹身符○彭壽堂諸位台照僕素有血症又加痰嗽每屆秋冬其患更甚廣東至計元托彭五料寄下頻服無錫三里橋宇○○請諸位台照侯素有血症又加痰嗽每屆秋冬其患更甚化痰止咳半夏露發名揚甚遠友人自滬來向之細訪據云實有監收即託郵局匯購兩瓶開寒試服清香甘和已令人神清氣爽及二瓶告罄不覺喘止咳定且飲食亦增而目光昌身受之餘始信人言不虛也江陰市橋堍尤銘啟 大瓶二元小瓶一元如購六大瓶十元每料四元上海拋球場南首河南路七號洋房廣東彭壽堂

起竟羇年累月無時間斷此中苦況非身受者不能道隻字也曾經試服各藥初起時維洋金花略驗後亦毫無功效近承遠能以手示形今春三月間其發愈覺利害竟至五晝夜無片刻安臥水漿不克下咽但呼吸吁喘吼而已日望午後始得鄭局惠寄貴藥如親之雲霓度日如年終不安甚至三語不能出口加增速服兩料居然起而能行半世痼疾全滅○實由貴寶當由侍者半整三錢約費三小時之久乃得勉強下咽是夜稍覺安靜自此連日大便中皆帶痰之也疾之危實屬天下無雙可否宜示一二以慰仰慕之忱玆寄上鄙製一千分乞將此信代登申新兩報權當啣環結草之酬倘或數年假我定來踵稱杏之園如其後無緣答永貯投針之艾書不盡言言不達意草此敬請籌安萬福附近假冒須認明樂紙包上有驥雲氏肖像切記切記杭州撫署東遷花巷大夫第陳雲龍拜誥

本堂秘製四寶半夏露專治傷風咳嗽無論氣喘吐血喉痛等症立服立效有起死回生之功因此遠近爭購名馳天下海內得此回生者以千萬計僉謂無論何藥品均無如此露之神效安速者玆特節錄來信數則以示勿欺○彭壽堂主人雅鑒僕病後尙未調理適舍親邀辦急事雪夜長征風寒觸受方抵江西即發寒熱繼而咳嗽大作氣逆且促疑食俱廢困苦難言醫藥求逼咳嗽不止幸蒙諸君送之佈購寶露化痰止咳悉父子受惠實深愛夏

崔氏瓣香盧藥室驥雲先生有道逕啓者僕自幼善病由壯及老恒在疾病中討生活誠不愧東亞病夫然凡百疾病莫苦於哮喘氣急前者受風寒必發値勞苦必發今者不風不寒不勞不苦其發尤劇推原其故良由年紀愈老元氣愈薄所致五年前發時僅三五日即愈自前年

延年人壽公司總董林叔臧 董事許論華 李厚清 林蓮蓀 經董孫泉標全啓

此册十二幅是改七香門弟子手

廣東彭壽堂始創順氣化痰止咳四寶半夏露眞實功效比衆不同○招請各省批發經售○函購由郵通知爲憑○郵票不收

外廉價 奉贈一盒 購一盒者奉贈一打

老壽牌小天肥養品壽世

天有雨露肥養樹木花果則根株茂而發榮易人有食物肥養男婦老幼則身體健而壽命長蓋天爲一大天人爲一小天天既有肥養之料以養身也此小天肥養品以補血補腦爲主治而輔以强筋骨肥肌肉壯胃水添精髓但服之如春之不老少年人日服此粉英華發越如玉樹之翹秀童年人日服此粉定卜精神矍鑠似枯木之逢春中年人日服此粉驅幹苗壯如嘉果之易成抑且老年婦女服之可延壽算之齡少年婦女服之可賦瓜瓞之綿但服食如玉樹之翹秀而無患經痞雪而不彫則有如老年人日服之以補虛救損老年婦女服之一切尤宜以此肥養品爲惟一無二之衛生物料命此小天肥養品爲不負其補天之能力也茲經製成壽世於十月念四日起由 中法大藥房出售定價每盒洋一元每打十元此半個月內 將外廉價奉贈一盒購一盒者奉贈一打以開服者共試藥力且因中法藥房剏正遷回新屋在 贈送福引劵期內故一律照送以酬諸君雅意謹贈

服法 及服後易見之功效

小兒斷乳後常服此粉(服法)每日早晚一調羹以開水調服如用以代點可服二調羹廿四小兒以之代乳其功較牛乳粉尤勝

體必肥頭且無疳積等病 初服半個月之後血色紅潤精神活潑蓋粉中補血補腦之力漸次發現也故凡血虛及有腦病者服之

手足無力者漸有氣力筋骨疼痛者漸可不發作痛 此粉最宜尸服二三個月後體瘦者漸肥記憶力薄弱者漸能記憶胃口呆者漸開可以食量加增

各人身量之肥較之未服以前必增十磅至二十磅 常服一二年之後先天之弱者强後天之虛者足不論老幼腦力滿滿百事可爲不論男婦氣血尤爲四時常健

之譜及是百體結實諸病不生毫釐延年可操左劵

上海飲和食品廠啓

念年痔瘡一旦冰消

名醫無實故近來各報廣告纍纍不斷心今春二月內弟丁偉人來舍力勸用彭壽堂痔瘡外治妙藥按○贈同病服雖苦海而愈者指不勝屈所獲謝儀不貲叨在至親敢吐肺腑若用之不效願賠藥資僕以言甚直因遣人往河南路七號洛妙藥二元照法施用纔一點鐘覺得服藥之氣逐漸舒解停半日再進一瓶移時復覺肛邊柔軟通體異常暢快入夜包裹就睡酣臥終宵絕無苦楚至晨起更衣則血水乾矣痛苦若失取出盆拭洗若有物墮然則所謂消管脫管者此非其驗歟所異者病重如山竟以外治藥二元醫好倘非親身試驗鮮不謂言過其實矣正欣幸間丁君適來瞻予曰今果如何蓋惟此○痔疾妙二字以觀夫徒有虛名各藥用時皆愈不用又發者孰優孰劣孰得孰失明者固能辨之徒以計較資財重輕不知擇善而從則此中息白耒免泥滯夫病苦在身苟能除之雖重金亦所不惜況區區數元乎今僕念年痔累一旦冰消投資合股頗願盡餘倘不過此種妙藥爲命性且難保全安望其營業欲利耶銘感五內特告廿二省同胞共離苦海是所至禱樹浦葛參齡拜上 附價化痔丸每料大匣四元小匣二元痔瘡外治妙藥價同

僕患翻花懸痔念年內所難忍者非痛即癢外所難堪者非血即水時當大解則更慘如受刑呼痛聲嘶令人不堪入耳念年中間醫竟藥搜括殆遍影響毫無以致管生腸堅固結愈大根深蒂固計無可施每聞各省有痔丹藥不遠千里購買無奈依方試用均有

婦人艱于生育 服之受胎極速 如若不信 有法可試 將素不生蛋之雞 飼以此丹 半月後 蛋自生矣

婦人本無不能生育之理其不能生育者病也其病爲經水不調居多方書以爲熱以爲寒然亦不盡然也蓋婦人經易亂而難調也古人多以辛香燥熱之劑以煖子宮不知辛熱偏助陽氣香燥反耗精血況婦人性情多鬱多氣多鬱則火旺血熱則血滯或行經反常子宮或冷或熱而經愈不調由此諸患痛赤白帶下或氣血兩虧面黃體瘦甚至崩漏淋漓刺痛此皆衝任有損焉能制約經血元氣虛則經愈不調和衝任之血平定所鬱之氣去瘀生新開胃健脾止帶固本調經培元壯體凡婦女名曰婦科一索必姙丹能調和衝任之血平定所鬱之氣去瘀生新開胃健脾止帶固本調經培元壯體凡婦女一切疾病服之無不應手奏神素未生養之婦堅心服丹一料即後交媾男施女受可許一舉得雄縱使年近大衍抬年未產只須連服旬日必能一索得男曾經試過萬人皆得廣嗣稱驚兒苟能此丹信服非但治一切疾病且能保永無滯胎暗產之患誠婦科不世奇方也○每料一斤洋八元每盒洋二元○角處在上海三馬路丹鳳戲館後○鍊雲大藥房啓兒

南平知縣王靈如

福建延平府現任南平知縣王賡中大令於十月初九日郵寄來信云○敬啓者實因前託使人詣寶室買生髮膏二瓶球後頗如影響而恙外經生髮此無據蓋

本齋獨秘珍珠散治一切痔瘡八寶化痔散○中外馳名○靈驗非凡○包愈一切惡痔脫肛腸紅立服立愈永不復發不效原洋

上海新開天然靴鞋莊本月十五開張三星期大放盤

本號始創原關久歲非若牟利起見故不惜重資自延頂上材料請中西明師督造大小西式男女靴鞋以及雨靴雨鞋無不新奇巧妙着之足上舒暢莫不各適其意且無倒退爬根之弊與衛生大有關益價廉物美批發格外公道遠埠函辦原班回件倘蒙賜顧請至美界北四川路仁智里口洋式門面第五十七八九號英鑄牌爲記

貫重江岸地皮招租

浦口緊靠洛江東本局有洛江地皮長數百丈深百餘丈又自新河至二道口之間有地皮長數百丈均係逼近鐵路爲將來市場中心點有願承租者請至南京本局接洽 寧辦浦口市場局啓

瓣香盧驥製半夏立愈痰咳願作確証

痰咳纏竟寒熱交加急咳氣促商請有名陸大夫投以發表熱劑驟然咯血咳嗽更覺日夜不停自知病勢加重淚章縱橫亂疊使抽一報適有上海盆湯弄寧波路口五開間門面崔氏驥製半夏告白留心細究所說治病非不極同寅錢君景毅來寓見僕形狀頗驗然曰半月不見何竟若是之癒甚矣僕細述原由且告以適覽報上半夏之意錢君卽正色力証謂何太遍慮奚慈冷嗽吐血危症屢經醫藥非但無功幾有奄奄待斃朝不保暮之勢家姊由申帶歸驥製半夏兩大盒服之而愈君不泌汗之患卽得痊可治悟中何益於病予聞言乃卽托郵局麗洋五元貨歸兩大盒試服果有奇效遂深信不疑每晚按服二錢未滿星期痰血咳三者皆愈更喜素有頭昏盜汗之患亦得痊可治悟中何益於病地未宵無妙藥可惜天下患病之人未得指南徒自枉死耳如有疑信參半僕卽是確證愧乏瓊玖謹登報揚名○凡採藥諸君往購須認明萬一開間使是假冒切記○ 寓蘇垣專諸巷李玉堂啓

侯聽皷蘇垣於經五載中秋令節東約二三同寅夜遊虎阜書桅泛酒登山遺興銀燭映酒玉笛傳觴暢飲之餘不覺酩酊反棹歸家非常枯渴凉茶數盡無數但不甚介意詎料日咳日瘦始而畫夜半喉癢作咳黎明更甚脈白寒痰

上海盆湯弄走過絲業會館寧波路口五開間門面瓣香盧驥雲氏總發行所製 驥雲氏肖像五開間門面若在北京路根德里內製藥所仍

人人注意 人人可得 特別之酬報

廉價又發彩物爲特別之酬報外埠資購如作期內一例照廉照贈賜顧諸君其各注意爲禱

十月二十四日起本藥房新屋落成遷回原處特備 福引劵 因購一元之物者得劵彩已有數十元之酬矣然本藥房以最著名之 艾羅補腦汁 艾羅療肺藥 天然戒烟丸 日光鐵丸 月光鐵丸 白補生肉汁 等六種久承購者獎譽盛名震環球無以爲報故自二十四日起凡售以上六種者取八折劵仍一律照送以冀諸君既得

上海中法大藥房謹告

敬告留神衛生的人

諸位若願長壽保命一刻也離不開聖藥仁丹早起晚上或是吃飯前後喝酒吃煙的時候必要嚼服仁丹二三粒就好了

仁丹神驗排驅邪氣消化飲食除去煙毒酒害而且添加煙酒的滋味

東瀛第一　備急聖藥

仁丹最大好處

●仁丹　日本馳名醫學大家三輪井上兩博士合議秘方不惜工資揀擇高貴藥料係于所虔誠修合神驗靈效世不見其匹以故居常服用仁丹能防惡疫於未發併補氣血轉弱為強卓效如神

●仁丹　化食消毒防疫通竅効驗頗靈是以每食後服用此丹三四粒必免腸胃各症之患

●仁丹　其味優秀其香馥郁僅嚙一二粒忽覺心神爽快併除口熱口臭兼使聲音明晰玲瓏以故為口中香劑頗佳

仁丹價目

試服用　日金　五錢
小包　仝　拾錢
中包　仝　貳拾五錢（裝三貼並添贈藥盒）
大包　仝　五拾錢（裝七貼並添贈藥盒）
裝匣　仝　壹圓（裝十七貼添贈藥盒）
德用包　仝　壹圓（裝廿貼並含藥盒）

◎經理總批發　上海河南路老巡捕房北首　東亞公司書藥局　○各處體面藥房雜貨行均有代售

牛夏露　包愈咳嗽永遠斷根

廣東彭壽堂始創順氣化痰止咳四響牛夏露真實功效比衆不同○招請各省批發經售○函購由郵通知為憑○郵票不收

嗽○病後中虛氣逆咳嗽○頻咳不止聲啞失音○產後虛咳渾身痠痛○痰火積寒久年哮○痰迷心竅文顛武狂○痰流骨節左癱右瘓○中痰中風手足麻木○痰阻氣塞喉痛肚痛 [illegible] ○乾咳無痰行路氣急○自汗盜汗骨蒸潮熱 [illegible] 無不立起沉疴最奇者無論風熱寒濕諸痰一齊藥性立刻盡化 [illegible] 每瓶一元每打十二瓶十元大瓶二元每打廿元每料四元 [illegible] 效異常信從日衆竟依樣仿冒到處寄售甚至抄襲告白登報反噬 [illegible] 大瓶一元小瓶二角半立止哮喘斷根丹每瓶六角吐血斷根膏每料四元止咳杏仁露四角

痰為百病之母若不速治則內臟養生之精液皆變為痰非惟喘咳且身體決難強壯市間消痰各藥絕少見効即近日自稱秘製者初服有微效然力薄性緩并無斷根之功識者憾焉本堂秘製牛夏露 [illegible] 上海河南路拋球場南廣東彭壽堂啓 [illegible] 託郵局匯洋購者外加寄費

患瘡毒者速看

余失足花柳染患楊梅結毒週身潰爛痛苦萬狀醫藥求遍病勢日重聞嫡親云前者娼婦花月英久年梅瘡百治不效後購服上海河南路廣東彭壽堂犀黃化毒丹而愈至今不發余即函購該室止痛生肌瘖散犀黃八實化毒丹雙料各四瓶內服外搽頓覺痛止腓消未幾瘉去肌生不十日發全愈好在瘡點脫蠢毫無疤痕精力復充照常生育神速至此真外料無上妙特告同病幸勿交臂失之 [illegible]

吉房召租

老旗昌北書恭安坊內有朝南大號房五樓五底兩兩房平屋五間曬臺自來水俱全另有大棧房一所欲租者請至本坊森元號面議

吉屋招租

新開路同德興隔壁有大公館屋三樓三底直進三坑前發四廂平屋三間曬臺自來水俱全欲租者至老旗昌後面奉安坊森元號面議

廣告

啟者本船所用水手等如有向人借錢等事本船主概不承認此佈　俄國格勒飛夫嘉勒孟甫船主根告白

高德洋行

美國頭等光學家費德雷醫學博士

凡患目光不工或酸痛頭發等症者急宜星治而記合格之化學附生眼變以免變劣手極黏兩者本行磨片之考究驗光之詳細裝配之特色莫不甲於眞方非平常首飾家所能及馬即各棒新式眼鏡架子鼻晶鏡脚托力克灣形式透光鏡片無美不備如毫驗光不取分文行設大馬路拋球場三十六號便是

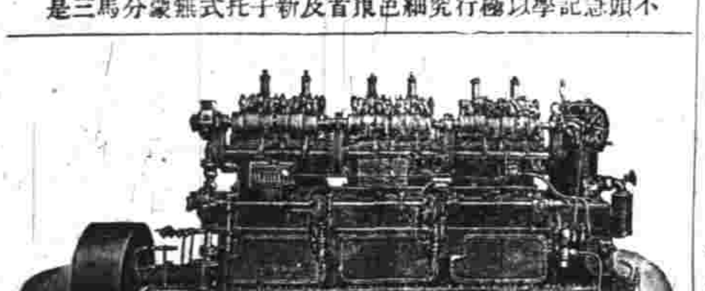

德意志國啓而地方克虜伯之穀濡夏廠專製石油機汽有安置不動者及船用直行返行者兼製平輪機汽轆轆機汽鍋爐船用廠用者皆備

禮和洋行經理

81b乙

32. The United Augsburg—Nürenberg Engene Works, Ltd.

德意志國奧司白奴倫白連合汽機廠專製

汽機鍋爐　熱水器　自能添煤燒火器
抽水機輪　平水輪機　致冷水器　印字
機器　印票機器有轉盤者　平輪汽機
發燥氣機　煤氣運動機　水力機　驗料
機　水氣合成機　起重運料機即如吊車
之轉[illegible]裁鐵平架　運煤車　紋盤橫車　鐵路
電車　電氣車　[illegible]樓鐵台　空氣機　鐵路貨車
高樓懸掛鐵路　橋架　各種大小鐵橋
廠棚　貨房　各種鋼料架如　廠堂
流質櫃　料架　高塔　屋頂屋面
堤壩　浮船塢　旱船塢

The Gritzner Machine Co. Ltd., DURLACH

18

德國格利志納機器廠創於一千八百七十一年廠中執事三千人專製各種縫紉機器及腳車等特銷外洋各國所用

28

亨寶輪船公司廣告

本公司輪船總額納鈔一百萬噸往來各歐美洲茲有輪船噸重　噸訂期　月　日由上海開往紐約賣西林享堡倫敦利物浦等埠如欲裝貨搭客者請惠臨二馬路本公司接洽可也行走東方德國郵船班期表往來上海青島烟台大連灣等處輪船名提督西江大臣塘沽每逢禮拜三日中午由上海開禮拜二六由青島開禮拜一由烟台開禮拜日由大連開回禮拜五到大連禮拜一四到上海以上限期風雨不更倘蒙惠顧格外克己招待週到特此佈知伏希公鑒

全昌

精製中外金銀首飾金鋼鑽珠寶眼鏡器皿現成裝客

[illegible]

愈痔瘡立刻連根脫落

本齋獨秘珍珠熊胆人參蘆八寶化痔散○中外馳名○靈驗非凡○包愈一切惡痔脫肛腸紅立服立愈永不復發不效還洋

一本齋不惜工本精煉熊胆珍珠人參蘆薈化痔散力大效速專治內外痔瘡之立刻止痛消管生肌硬塊化軟四圍連根脫落雖數十年痔瘡濃血淋漓生管成漏痛不可忍者無不藥到病除業經治好萬人有口皆碑○每瓶二元如內服熊胆珍珠人參蘆薈品消痔丸可將腸內積年火毒濕熱一掃而空愈後可保身

用其功能發達散丸並服患永不再發每匣二元每料六匣洋十元○舖設上海二馬路西鼎新里京都天寶齋謹啓

來稿

〇鼠疫一夕談

釋名

百斯篤 Pest 一名黑死病、又有核疫、惡核、核子瘟、鼠疫等名。

歷史

歐洲古有此症。至十四世紀傳染益盛。死亡甚衆。在傳染病中最爲慘酷。嗣後即蔓延至各國。若吾國之雲南廣東及香港等處。亦常爲此症所傳染者。吾國無醫學史。鼠疫入吾國之始。已不可考。其可考者。僅有洪稚存先生筆記一則而已。洪氏之言曰。趙州有怪鼠。白日入人家。即伏地嘔血死。人染其氣。無不立殞者。道南賦鼠死行一篇。奇險怪偉。爲集中之冠。不數日道南亦以怪鼠死。奇矣（見北江詩話卷四第四頁）嘉慶間鼠疫之可考者如此。西洋之鼠疫歷史曾畧之。

症候

百斯篤之潛伏期。大都自三日至五日。七日以上者少。十日以上者尤少。其全身症狀之特性。爲由於百斯篤菌毒之心臟機能衰弱。脈搏微弱而不整。頭痛欲裂。眩暈。嘔吐。呆若木雞。又似無欲。或發譫語。人事不省。面色蒼白。眼眸不慧。言語蹇澁。容貌不安（百斯篤顏貌）舌被白苔。蒼態減損。

病菌大都以表皮及呼吸器爲侵入之門戶。臨床上別爲腺百斯篤、皮膚百斯篤、肺百斯篤。此外偶有極少之眼百斯篤、與腸百斯篤。惟原發性腸百斯篤。猶未能確知其存在否耳。

一 腺百斯篤 Drusenpest（又名百斯篤腺腫 Pestbubo）

百斯篤菌侵入表皮之後。先於附近所屬之淋巴腺發生腺腫。而其侵入部則多無變化。表皮雖微有損傷。或因搔爬而上皮缺損。已足令該菌侵入。或皮膚雖健全。而以污染之手指與敝垢之衣服接觸摩擦。亦能內竄。此皆以動物試驗而確有証據者也。菌既侵入。迅即前進而達淋巴腺。遂發腺腫、及淋巴管炎。（未完）

紀事

〇粵督增祺奏請立刻禁賭電文

北京軍機處王爺貝勒爺中堂鈞鑒。洪。粵東諮議局議請示期禁賭一案。所有紳民迫切情狀與抵欵尚未確定情形。均經袁前督縷晰電請代奏。奉 旨該衙門察核具奏。欽此。欽遵在案。祺接篆後。通省紳商各界又復集議。將通省各項賭博一律全禁。函牘紛陳。且稱賭餉爲立憲國所無。國家所不當有。現奉 明詔。厲行憲政。尤應即日禁絕。以除障害。如必先謀籌抵。則土膏稅捐爲度支收入一大宗。各省賠欵所關係。而 朝廷爲民除害。各行省一律禁種。不聞因籌抵而延。豈賭害爲粵東所獨。粵人請禁。先後三年。以籌抵之故。宣示無期。使全粵士民疑疆吏以此爲延宕之文。尤非所以慰輿情而宣德意。又稱粵人急公。甲於他省。如粵漢鐵路招股一事。旬月之間。四千餘萬一呼即集。籌抵之難。由於不先定禁絕期限。如誠宣示定期。民情踴躍。籌抵諒亦非難等語。祺察其情詞。證以兩年所聞知該紳民等委因通省受害過深。遂不覺發爲迫切之請。且諮議局曾有爭之不達。則全體辭職之議。現值閉會。議員咸以未奉定期。紛紛具呈辭職。當將一切情形電咨資政院憲政編查館請示辦理。祺與司道等再四籌商。籌抵之欵。飭經袁前督任內具有端倪。如鹽務新增欵項。及牌照捐、酒捐、各欵。雖收數遽難確定。大致要不相遠。即或稍有不足。粵人感沐 朝廷爲民除害之意。亦必踴躍擔負。總之粵省游民充斥。盜賊滋多。無非根由於賭閭受害之慘。實爲各省所無。按之法律。揆之民情。均應毅然禁絕。且將來國家稅則中。亦斷不能再留賭稅名目。祺雖任事日淺。不敢壅於上聞。伏乞據情代奏。仰懇 天恩。斷自宸衷。特頒禁令。抑或飭議速爲示禁。以示 朝廷好惡同民之至意。不勝屏營待命之至。祺增叩。巧。十月十八日戌刻發

紀事畫

皖省清節堂留養嫠婦近數百人歷數十年來辦理均屬平善邇年一般紳董饞謀該堂管理既博榮譽復懷利權遂致以帳目款項之糾葛或請官查或經公議或遞換管理曠戎稱稱現象茲悉該堂各節嫠日前因前撫馮捐銀三千兩發給該堂生息以濟日用經前管理胡懋旂等移假是欵創設公善織布廠附於堂內俾節嫠等從事工織按工給資并許以銷路暢達均分紅利然統年計算已較之坐收利息者有間迨吳紳傳綺等接辦該堂後又欲將各節婦織布工資一事停止各節婦以馮前撫捐給鉅款爲我等生息濟用既經胡管理撫設織布廠是該廠即爲我等之基本金工資即爲利子一朝停利應償原本遂相率不遵叁叁反抗適ㄓ紳到堂大肆厭力聲言非稟首府不可一時各節婦群起相攻有執別吏桶之帶者有携月信布者扭住吳紳厮打滾作一團僉云若見官則我等同去並肆口讓罵礙不堪聞吳紳此時遂串盡武力兎脫重圍倉皇奔至府署面稟巔末首府劉太守隨即蒞堂剴論各節嫠暫行歸號並開付銀數百兩分給各節婦暫時應用餘再候示發落

〇粵督增請將庇賭議員除名電文

憲政編查館資政院鈞鑒。洪。廣東賭餉除緝捕經費外。有所謂基鋪山票者。統歸紹榮公司承辦。九月間因山票餉項短收。稟照鋪票給簿辦法。批與安榮公司分承。乃該商違章影射。諮議局議員吳霖等以方在禁賭提議。請禁。議員劉冕卿等三十五人反對其議。致未通過。輿論譁然。當經祺飭由藩司將安榮公司影射之賭票即日出示禁止。各屬士民及省中紳商各界。均謂劉冕卿等庇賭瀆職。開會集議。稟電紛陳。均請將劉冕卿等三十五人除名。同時議長易學清、副議長邱逢甲、盧乃潼、及議員吳霖等三十六人。以前督任內議請宣布禁賭期限。曾有未奉定期於閉會前辭職之語。具呈辭職。并據補列議員楊蔚彬等七名一同辭職。而劉冕卿等三十五人。亦以未定禁賭期限。爲辭同呈辭職。查此次諮議局議員。係因提議意見不合。分成兩派。紛呈辭職。劉勉卿等三十五人。既爲紳民稟控受賭商之運動。請予除名。而定章除名不在監督權限範圍之內。究應如何辦理。又查定章議員辭職事由。須特經諮議局允許。現各議員既分兩派。又同藉前次辭職之議。求去者已七十八人。如一律任其辭去。則諮議局幾同解散。勢須改選。且定章亦無督撫對於多數議員辭職如何辦理明文。應將詳情電達。伏乞分別迅賜示遵。增祺印諫。十月十六戌刻發

〇粵明倫堂全省紳商學各界致北京電文

北京分送軍機處資政院憲政編查館王爺貝勒爺中堂鈞鑒。粵東同鄉京官鑒。粵諮議局屢議禁賭。以全體辭職請求未遨恩准。初八日因安榮鋪票違章影射提議禁止。議員劉冕卿、區贊森等反對者三十五人。輿論譁然。函電交攻。議長員大半辭職。已成解散。目下全省已無議事機關。紳商學界奔走相商。均以賭害爲他省所無。賭餉亦不合稅法。近奉明諭縮短國會。厲行憲政。賭博爲立憲國所痛絕。理當即日掃除。粵民嫉賭若仇。望禁若渴。祇以籌抵之故。宣禁無期。查土膏歲捐爲度支收入大宗。各省賠欵所係。 朝廷爲民除害。不惜捐拾鉅欵。議令一律禁種。並未聞議及籌抵。賭害比烟害尤酷。賭餉視土稅較微。疆臣日以籌抵爲詞。藉滋延宕。以致粵民痛心疾首。實失 朝廷惠愛全粵之本意。目下全粵人民因多數庇賭議員以致屢經提議。均被牽掣。遂成敷衍。粵省盜賊縱橫。禍亂將作。推原禍始。實由賭風日熾。民窮財盡所致。故懇求禁賭之心。日加迫切。爲此籲請迅降諭旨。將粵賭一律禁絕。以慰輿情。而絕禍患。至劉冕卿等三十五人受賭商之運動。實爲國會前途一大障碍。業經增督憲奏參。並乞嚴加懲罰。以平民怒而肅紀綱。用特合詞聯請。據情代奏。無任呼籲悚惶之至。鄧華熙、吳道鎔、丁仁長、陳伯陶、勞肇光、鍾錫璜、江孔殷、許應鎔、許秉璋、鄧善麟、勞肇脩、許炳榛、關以鏞、潘寶珩等同叩（姓氏太多餘從略）

〇（粵東）自治研究社請懲罰庇賭議員電文

北京分送資政院憲政編查館列憲鈞鑒。粵諮議局議員反對請禁新增賭博議案。經函請增兼督准禁。惟全省人民大憤。不認三十五人爲議員。請照章懲罰。以平民怒。自治研究社鄧華熙、陳伯陶、易學清、邱逢甲、江孔殷、盧乃潼、許應鎔、孔昭均、何宸章、梁肇修、梁致祥、黎廷桂等六十四人同叩。篠（又致北京電文相同從略）

雜俎

●東洋唯一藏經版

朝鮮慶尚北道陜川郡伽耶山主管僧李某所住之海印寺。有保藏東洋第一之大藏經版。木原該寺之建。在新羅哀莊王第二年壬午。名僧順應所創建者。距今千百九年前。日本坪數二千五百六坪。藏經閣創建年代不詳。但刻版全部完成之日。則高麗宗第三十八年。南宋理宗淳和十一年辛亥。距今六百六十年前。抑其閣得非同時之前後所創建乎。藏經閣在本堂大寂光院背后。所藏大藏經版計八萬六千六百八十六面。置五層版架。每層縱二列。其位置體裁。恰如歐風之書架。貯船來書籍者。閣計二棟。皆廣三十三間。深五間。木造瓦葺。前後左右皆二間。間置上下二窗。窗可開閉。空氣之流通甚便。前面一棟入口懸扁額。題修羅多藏四字。柱聯左右其一書四十年說何曾法。其一書六千卷經獨此法。中央通路之上。另設一室。懸八萬經閣四字。及靈壽殿三字兩扁額。室內懸世祖大王畫像。及藏光武三年印刷之大藏經。惜中有缺本者。左側壁際設壇祀童眞菩薩像。後面一棟設中央一室。題法寶殿三字。左右柱聯書圓覺道場何處。現今生死即是。安置佛像乃毘盧遮那佛者。屋內設版架。配列藏版。與他棟無異。背面壁際祭山神畫像。同閣建坪總計三百十四坪四合八勺。規模宏壯。外見雖堅牢。結構別無所謂輪奐之美。不過僅爲藏經之一倉庫也。要之海印寺所藏之大藏經版。其彫刻始於高麗高宗即位第二十四年丁酉。經十一年戊申告成。大藏經目錄共刻六千五百四十七卷。其後補遺更刻宗鏡錄及其他二百三十三卷。論鈔趙四年始成。則其經版工事計前後費十五個年。歲月全部六千七百八十卷。八萬六千六百八十六枚。洵彫造之大事業也。高麗有此。不可誇乎。

笑曰。此從東報譯述。以告今之皈依西乾搜集藏典者。

查初白太史詩評

參茸珠朮 海狗腎汁壯陽廣嗣金丹

上海 崔氏瓣香廬藥室

查初白太史詩評

字栭群經出處窺作者之用心探文言之本意乎於宗旨風格正變盛衰以及字裏行間長短疎密警策之處
華訪求遺稿手抄發萃採輯會星月王漁洋查晚晴王西樵申鳧盟李天生陸辛齋與星曳錢圓沙諸名家
借得原稿亟付石印選中國上等棉料紙字畫精妙無有其匹精裝八冊一函定價洋二元
特約發行所新馬路西福海里七十三號六藝書局外埠函購原班回件郵費加一漢口分局各省書局均有經售

共十二家○陶淵明○杜少陵○李太白○韓昌黎○白香山○蘇東坡○王半山○朱紫陽○謝皋父○元遺山○虞道園○[illegible]○許蒿菴詞綜偶評 查太史慎行為當代詩宗著有敬業堂詩 海內推重與王漁洋朱竹垞兩先生鼎峙藝文集行世 林其學淵博綜無所不窺自讀觀六朝唐宋元明諸家詩集每閱一編多有評隲句梳[illegible]晉猶幽室夜行而照之以炬也海鹽張君載[illegible]論承學之士可展卷了然其為益庶津梁距淺鮮歟本社
文過書局 集成 掃葉 江左 會文 扶輪社 千頃堂
珍珠船詩文學社啓

參茸珠朮 海狗腎汁壯陽廣嗣金丹

[illegible]至再思此丹專治老年陽痿少年陰虛以及精竅不固見色流精未交先洩既交不久舉而不堅洩而不射[illegible]骨蒸神思恍惚等症服之壯陽暖腎固精補陰益命門之真火療氣血之虛寒腎經既足諸恙悉平[illegible]勇奮發[illegible]從此[illegible]且[illegible]可保[illegible]身體轉弱為強各省治[illegible]一百餘件皆有[illegible]情願原[illegible]附近[illegible]五開間門面方是的真一[illegible]便是[illegible]每[illegible]兩元每料一斤工本洋二十八元老年陽痿鹿茸用法不同另製雙料廣嗣金丹每盒五元

本發行所費盡心血秘製壯陽種子廣嗣金丹方用大山吉林人參血片鹿茸虎腦海狗腎汁等品[illegible]

上海波路口五開間門面 崔氏瓣香廬藥室啓

奏摺

宗人府奏遵章修訂宗室覺羅現行律例等摺

奏為遵照新章修訂宗室覺羅現行律例並酌擬派員增纂以專責成恭摺仰祈 聖鑒事宣統二年五月二十日准修訂法律大臣咨稱本館進呈現行刑律黃冊定本本年四月初七日內閣奉 上諭上年據修律大臣奏定編定現行刑律當經諭令憲政編查館覆核奏准茲據該館及該大臣等將現行刑律黃冊並按照新章修改各條繕具進呈朕詳加披覽尚屬妥協著即刊刻成書頒行京外一體遵守國家律令因時損益此項刑律為改用新律之預備內外問刑各衙門務當悉心講求依法總斷毋得任意出入致滋枉縱以副朝廷慎刑協中之至意欽此欽遵當經會同憲政編查館開工用聚珍版將新律刷印惟全書浩繁非旬日所能蕆事現在既奉 明詔所有刑事案件自應改依新定律例間擬以昭畫一茲將本館修訂案語編查館核訂案語及禁烟條例並此次按照新章改正清單逐一校正另撰勘誤表附後先行通咨各直省以資援引俟新刑律印成再行會同頒發等因到臣衙門查臣衙門則例卷二十九卷三十卷三十一內載律例一門係就從前已辦過成案編輯則例之中臣等詳核舊律雖屢經修輯但每次沿襲舊章署加刪定即足以為援引之資以舊有例案參錯互陳繁冗疏漏諸未能免備載門文者既艱於檢閱捲合數款者又苦於籠統方今 朝廷庶政咸新舉凡從前有昔為屬禁今已漸次解除者有昔為附例今已透輯專條者均非舊時律例範圍所能限制自應將現行刑律暨各項法令章程善本參考折衷改擬以期因時制宜而免牴牾臣等公同商酌請仿照修訂法律大臣修訂現行刑律體制辦清門類凡例文未備者擬請核訂新舊兩歧者擬請畫一經重或未盡協層次或未區別者擬請適中推闡務期條分縷析逐次排列將此次擬定律例開列於前即以成案敘入其次如此編輯庶不失事原委而層目分明瞭如指掌奏如蒙 俞允即由臣等遴選熟諳府務三司章京五員派充提調纂修章京筆帖式六員分充協修收掌各官供事六名檢查檔案並擬擇要先行編訂藉資援引俟將來新刑律頒發有應行參訂更正者容臣等悉心酌擬隨時聲明請 旨辦理統俟告成恭繕正本敬謹進呈伏候 欽定抑臣等更有請者新律頒行舊律停止乃乘除自然之理此次增纂新律不惟將臣衙門舊律一體引徵即現行刑律各項法令章程又須通盤紬繹諸多較繁大非易事核與續修則例難易迥屬不同其提調纂修五官如果始終勤奮擬援照歷屆則例告成之案給予獎敘倘有差務懈惰分別撤退以示勸懲至繕寫正副本並一切應用紙張等項由臣等督飭提調等核實預算列表咨商度支部照數撥給所有臣等遵照新章修訂宗室覺羅現行律例並派員增纂緣由是否有當理合恭摺具 奏伏乞 皇上聖鑒訓示謹 奏宣統二年十月初八日奉 旨依議欽此

閩浙總督松壽奏併議御史趙炳麟等奏請定行政經費摺（續）

籌備事宜內凡憲政編查館清單所臚列與各部院所奏定者除清理財政調查戶口等項逐歲所需尚非甚鉅改行官制俸給公費未奉新章尚難預計添練陸軍一項應另案辦理外其餘各項需欵之鉅以司法教育巡警地方自治實業五者為大宗茲查閩省司法一項凡各級審判檢察廳建築開辦常年經費以及模範監獄檢驗學習所監獄學堂經費自宣統三年起算至八年約共需銀五百二十六萬餘兩已經按年指定者共銀九十三萬餘兩實不敷銀四百三十二萬餘兩教育一項凡師範普通專門實業各學校除紳民自立不計外為公家所應籌設及補助者自宣統三年起算至八年約共需銀一千二百五十一萬餘兩已經按年指定者共銀一百二十三萬餘兩實不敷銀一千一百二十八萬餘兩巡警一項凡官吏公費廉薪以及省城廳州縣鄉鎮巡警薪餉服裝自宣統三年起算至八年約共需銀二千八百九十三萬餘兩已經按年指定者共銀九十六萬餘兩實不敷銀二千七百九十七萬餘兩地方自治一項除省城籌辦處各屬自治公所自治研究所宣統三四兩年經費十四萬餘兩業經指定外其各廳州縣城鎮鄉自治會經費自宣統三年起算至八年約共需銀八百萬餘兩此項經費本應就地籌欵惟現在地方稅未定官之補助有限民之擔任維艱不敷之欵計亦不下七百萬兩實業一項凡關於公家倡辦之農工商礦各局廠場所經費自宣統三年起算至八年約共需銀一百九十三萬餘兩此項經費未經籌備的欵以上各項逐年通計約共不敷銀五千二百五十餘萬兩閩省目前可籌之欵業已羅掘殆盡其他如推廣印花稅改辦鹽金統捐等類或可望稍加歲入然創辦甫在籌議收效實無把握且以所需之欵與指定之欵相懸如此之鉅即能添籌一二亦甚杯水車薪所益無幾與其敷衍塞合終通空虛何如審量施行力求實際此王乃徵酌分緩急變通辦法之說為不可易也雖然就變通之道言之如王乃徵所陳酌減海陸軍備以充實業之資本節省大學高等以益國民之教育又如近時各疆臣所陳審判自治為立憲直接之關繫宜急起以直追巡警教育僅行政助長之設施可從容以進步其於緩急輕重之宜固已挈其大要可以隅反矣推而臣愚以為凡此問題若不由中央政府為解決而僅提議於督撫則無論各部有奏定之程限疆臣以意為增損即來部臣詰問之詞抑且憲政以統一為準繩行省各自為變更亦增全國紛歧之象就臣愚見應俟各省奏齊後請 旨飭下會議政務處會集憲政編查館王大臣及各部院主管大臣按照各省現有之財力就原定籌備各事項內逐一體察核議何者為九年內必應舉辦之事何者為可以酌辦之事何者為可以緩辦之事編具草案交付資政院詳悉審議而仍令原議各大臣出席互相討論務期折衷至當議決之後請 旨裁可頒示嗣後各省督撫恪遵此次更定之案於必應舉辦者全力以赴之於可以酌辦及緩辦者量力而為之如是則內外之脈絡相通舉動無虞其牽掣緩急之權衡有準變化不失其整齊不迫襲以擾民亦不迂迴以誤事似於憲政進行前途裨益匪細臣愚昧之見是否有當並分咨主管各部查核外所有詳議閩省逐年行政經費謹陳管見緣由理合恭摺具 奏伏乞 皇上聖鑒訓示謹 奏宣統二年九月十五日奉 硃批該衙門知道欽此

憲政編查館奏請將各省循例具奏事件酌擬改咨由各衙門分別彙奏專奏摺 併單

奏為請將各省循例具奏事件酌擬改咨由各衙門分別彙奏專奏以重治本而歸簡要繕具清單恭摺仰祈 聖鑒事竊維治本之要在省繁文集權所先宜重京署溯查定例各省奏事本分題奏兩項其歸題本者多沿自前代凡循例具報無關興革如文職武職之照例補缺開缺錢穀之奏銷節孝壽民之旌表鄉賢名宦之入祠尋常命盜之擬罪工程之報銷各項或 批議奏或 批知道皆由內閣票擬者是也其歸奏件者則多屬軍國機要洋務河工及政制損益並與成例不符請 旨定奪者是也光緒二十七年奉准改題為奏以後外省循例各件一律改奏其改咨者什無一二於是入 告之疏 批答之旨數倍於前而循例交議者各衙門又須奏覆近年學務警務之畢業及各項銷類乎循例者亦無不奏聞於是無分鉅細悉列封章一有駁難奏且數至現在外交內治艱鉅紛投決策定疑動關理亂若再以不急之章牘繁瑣之欵目煩 萬幾之因應勞 黼扆之精神非所以清政源重治本也臣等詳加酌度定制分別題奏原以特重奏章取禪機務刻當預備立憲之時自應量為更定以省繁文擬請凡各省循例具奏事件皆改令咨主管之各衙門由各該衙門酌核應彙奏者彙奏應專奏者專奏均按照例定議奏期限不得遲逾如此辦理既可省外臺章疏之繁而各衙門過事仍須 上聞亦無專擅壅隔之弊似於振興治理不無裨益其各省事關重要及與例不符應專摺奏請者均應照常辦理以示區別而昭鄭重謹將酌擬各省改奏為咨由各衙門分別專奏彙奏事件繕具清單恭呈 御覽如蒙 俞允擬即通行遵照至各省循例具奏事件單內容有未盡列入者應由各省查酌事體比例辦理所有各省循例具奏事件酌擬改咨由各衙門分別彙奏專奏緣由理合恭摺具陳伏乞 皇上聖鑒謹 奏宣統二年九月十四日奉 旨已錄

商務

滙票 廿四日各國匯票行情如左

大條銀 二十五辦士十六之七
二十六辦士十六之一
英倫電匯 二先令六辦士八之一
又 現匯 二先令六辦士十六之三
電匯四個月票 二先令六辦士八之三
銀行又進 四個月匯票 二先令六辦士十六之十一
又買六個月匯票 二先令六辦士十六之十五
帶銀匯票 四個月定貨 二先令六辦士十六之十三
又 六個月定貨 二先令七辦士十六之一
法國現電滙 三法郎十七
四個月電匯 三法郎廿二之一
六個月電匯 三法郎廿四二之一
德國電匯 二馬克五七
四個月電匯 二馬克六三
美金電現 六十一元
四個月電滙 六十二元八之七
香港電匯 七十四兩二之一
日本電現 八十一兩
三十日東滙 八十兩
印度匯票 一百八十七羅比

金行 廿四日收盤市價如左

現貨赤金 三百八十九兩七錢半
試票赤金 未開
沖金合赤 三百九十九兩五錢
足赤炒金 三百九十六兩八錢

錢 廿四日北市銀拆及銀錢元價錄如左

龍洋 七錢五分五釐半
英洋 七錢五分七釐
本洋 八錢五分
小洋 六錢五分六釐半
銀拆 借
洋拆 七錢四分三釐
銅圓 一百七十五千五百文
市錢 一百五十二千文
錢錢 一千文
衣牌規銀 一百七十七千文
衣牌大洋 一千三百[illegible]
衣牌小洋 一百十七文
小洋貼水 每角十六文

金融 廿四日銀行市面如左

英洋 開盤七錢五分六釐八七五 收盤七錢五分六釐半
銀拆 開盤四分 收每借 午市二分
轉帳 四分 掛牌 借
標金 開盤三百八十八兩五錢 至三百八十九兩 午市三百八十九兩二錢五分 至三百八十八兩八錢
（各銀行進出交易）
花旗 買進現英洋二萬元價係七錢五分六釐半
德華 買進香匯三萬元價係七錢三分六釐二七五
正金 買進東匯五萬元價係八十兩零六錢二分半

股票 昨由交通公司報告各種股票行情如左

藍格志賣 股票現盤一千零七十五兩
柯羅麻賣 又 十三兩半
司會得賣 又 一百零五兩
刀米仁賣（除息） 又 二十二兩半
蘭台克買 又 一兩七錢半
公和祥賣 又 九十六兩

紗

本廠紗近日天津壽島兩幫頗有交易又逢花衣價昂至以紗盤高翔茲將各牌行情如左

十六支紅團龍大包 一百十一兩
又 藍龍 一百零三兩五錢
又 雙龍 一百十八兩
又 雲鶴 一百十三兩
又 雙虎 一百十四兩五錢
又 三星 一百十四兩
又 丹鳳 一百零九兩五錢
又 飛毛 一百十一兩
又 雲龍 一百十兩
又 天官 一百十四兩
又 月季 一百十一兩五錢
又 和合陳貨 一百零八兩
又 財神 一百零九兩
又 紅龍 一百零八兩
又 胭脂虎 一百十四兩五錢
十四支藍團龍大包 一百零八兩
又 藍龍 一百兩零五錢
又 雙龍 一百十五兩五錢
又 雲鶴 一百十兩
又 雙虎 一百十二兩
又 和合陳貨 一百零五兩五錢
又 丹鳳 一百零六兩七五
又 三星 一百十二兩
又 月季 一百零七兩
又 飛毛 一百零八兩五錢
又 天官 一百十兩
又 雲龍 一百零七兩
又 財神 一百零六兩
又 紅龍 一百零五兩五錢
又 胭脂虎 一百十二兩
十二支紫團龍大包 一百零五兩
又 藍龍 九十九兩
又 雙龍 一百十三兩
又 三星 一百零九兩五錢
又 和合陳貨 一百零三兩
又 雙虎 一百零九兩五錢
又 雲鶴 一百零七兩
又 丹鳳 一百零三兩五錢
又 月季 一百零五兩七五
又 飛毛 一百零六兩五錢
又 天官 一百零八兩五錢
又 財神 一百零二兩五錢
又 紅龍 一百零三兩
又 雲龍 一百零五兩五錢
又 胭脂虎 一百零九兩五錢

本機粗布 昨日市價如左

十四磅牛藍龍 每疋四兩五錢五分
十四磅人嘜馬 四兩五錢五分
十四磅圖牛頭 四兩四錢五分
十三磅立馬 四兩零五分
十三磅雙馬 四兩二錢七五
十三磅孔雀 四兩零五分
十二磅孔雀 四兩
（以上之價連關稅均在內）

油荳市

昨日滬南油市進口油荳船到有金德元金萬康沈裕順等油船五艘均由牛莊歸來牛荳油共二千餘件牛元荳二十餘石市上銷路之菜陽荳油二百簍均係本埠號家批銷又牛籽油六十件係本埠機器廠家買去云茲將成交各價錄左

船來荳油 每担九兩七錢
船牛籽油 十兩零三錢
天津金元荳 二兩八錢半
漢口黃荳 二兩五錢
九江黃荳 二兩六錢

糧食

昨日滬南米市銷路平平內地蘇松常錫各處之米船來埠者約共二十餘艘市上米價平定惟羅秈米行情增高角許因來貨稀少所致茲錄開出各價如左

常熟白新 每石六元六角五分
錫鄉機白新 六元七角五分
蘇同白新 六元五角
松江白新 六元四角
青角白新 六元三角五分
泗涇白新 六元五角
北尺白新 六元二角五分
黎里白新 六元三角
珠涇白新 六元二角
周莊白新 六元 角五分
陳墓白新 六元二角
六直白新 六元一角
常熟盧秈 六元
蘇同羅秈 五元六角
松江羅秈 五元五角五分
周莊羅秈 五元三角
嘉興洋秈 六元二角
平湖羅秈 六元二角
常熟白元 六元二角五分
錫幫白元 六元八角
蘇同白陰 六元八角
雙轉白陰 六元四角
高穠更 五元六角
南幫穠更 五元四角
高小麥 五元四角
次小麥 四元四角

絲市 ● 山口土信

昨日六個月期法郎匯票計三百二十四個半合銀百兩洋商買進各絲担價如左

禮和洋行買圖鷄頭二三號千金白絲二十五担各担五百兩至四百八十兩
又買雙人牌汚陽白絲五担每担四百五十兩
又買和合牌汚陽白絲五担每担四百五十兩
公平洋行買金麒麟牌湖州白絲十担每担四百九十五兩
遠昌洋行買金麒麟牌湖州白絲十担每担四百九十五兩
瑞記洋行買金美人牌八繭灰經二十担三百二十五兩
又買鶴梅牌頭號八繭灰經十五担每担四百九十五兩
又買金錨牌八繭灰經二十担每担三百十二兩五錢
集昌洋行買梅恒裕牌三號花經十担每担六百四十兩
泰和洋行買吳少棠牌頭二三號花經二十五担每担六百六十兩至六百四十兩
又買蝶雲牌頭二三號花經二十五担每担六百三十兩至六百十兩
又買至峰牌七里白絲三十担每担五百三十兩
又買鵝梅牌八繭灰經五十担每担三百二十七兩五錢
公安洋行買華豐牌頭二號反繭灰經五十担每担三百三十兩至三百十兩
又買鶴梅牌頭二號八繭灰經五十担每担三百三十兩至三百十兩
怡和洋行買公記嗎四牌花經十担每担五百六十二兩五錢

花衣 昨日市價如左

通州新花 每担二十七兩四錢
太倉新花 二十七兩
上海新花 二十六兩二錢
四牌新子花 二十六兩六錢
餘姚新花 二十五兩六錢
火機新花 二十六兩八錢
太倉新子花 十四元
南路新子花 十三元四角

● 漢口洋信

花旗布

昨日天津等幫交易粗布斜紋二百餘包價尚平定茲錄開出各價如左

彪狗粗布 每疋四兩九錢五分
大鹿甲 五兩四錢五
大狗頭 五兩二錢
老雙鬼 五兩二錢
人打獅 五兩二錢
頭號虎 五兩零五分
藍塔 五兩零五分
元馬 五兩
馬狗 四兩九錢五分
三鬼 五兩
小貓頭 五兩
大小英 四兩九錢
人砲車 五兩一錢一五
洋貓 四兩八錢
小牛頭 四兩九錢五分
草牛 四兩二錢七五
藍大象 四兩一錢五分
四平葉 四兩一錢五分
三號狐頭 四兩一錢
雙魚吉慶 三兩七錢五分

斜紋布 昨日市價如左

藍塔粗斜 每疋五兩一錢七五
人馬弓 五兩四錢二分半
大小英 五兩零五分
小貓頭 五兩零五分
藍牛 五兩
圈牛頭 五兩
三魚 四兩九錢
雙狗 四兩七錢五分
水鄉 四兩七錢五分
人抱魚 四兩八錢
三號狐頭 四兩七錢二五
繡球 四兩三錢

棉紗

日本綿紗近日客幫銷路頗好紗價提高茲將行情如左

二十支藍魚紗大包 無市
又 福島 一百二十一兩
又 二喬 一百二十兩
又 財神 一百十九兩七五
又 什錦 一百十八兩二
十六支藍魚大包 一百十九兩五錢
又 立馬 一百十九兩二五
又 三馬 一百十八兩五錢
又 雙喜 一百十五兩二五
又 麒麟 一百十五兩七五
又 二喬 一百十六兩七五
又 福島 一百十七兩五錢
又 雙鹿 一百十七兩五錢
又 三獅 一百十五兩七五
又 五福 一百十六兩
十六支扇面紗草包 一百十五兩
又 花蝶 一百十四兩二五
又 三朶 一百十三兩
又 廿字 一百十二兩

火油 昨日收盤市價如左

老牌火油 每箱二兩二錢
英牌鷄油 二兩零三分
咪唛鷄油 二兩零三分
十字鷄油 一兩九錢三分
（以上均係行盤）

● 失票一覽表

中法大藥房 新屋落成 遷回原所 特贈福引券 當場取物

本藥房向在湖北路漢口路轉角卽三馬路大新街轉角開張因生意日臻發達房屋不敷故於今夏暫遷北首舊址一面趕緊建造三層大洋房新屋限日竣工今已落成定期二十四日遷回原處屆期起半個月內凡購物一元者特贈福引券一紙當場對彩取物每券皆有物奉酬二元者得福引券二紙三四元至數十元類推此項福引券每箱共列五百號拈完續換五百號每五百號卽有頭二三等貴重彩物與隨贈隨添重彩無多不易拈得者不同至各彩物如金表銀表千里鏡外國眼鏡套金鑽鑽別針以及香水花露水絲巾等約二十餘種俱上等貨物購物至滿洋五角者另備五角福引券一種亦係五百號贈彩保銀表絲巾牙刷香皂等亦有花色二十餘種外埠郵購凡贈彩期內由本藥房櫃夥代爲拈券彩物由郵局寄奉惟批發及記賬各戶概不贈券本藥房因新屋落成重回舊址欲爲賜顧者留一紀念乃有此舉值此嚴冬將屆正衛生家滋補之時其各惠然肯來既得良藥又得鉅彩乎本藥房曷勝欣幸之至

中法大藥房謹啓

一補有十年之功

廣東彭壽堂始創參茸芝朮海狗腎補血生精如意丸功效款此丸純是精液煉成之故丸小力大服少勝多一補有十年之功

今天下補劑多矣怪誕離奇不可究詰惟此丸乃本堂獨創奇方純採山海生物腦髓精血及各種選身壯髓補料用特別新法泡製以化學提其精液煉成合天下滋補各藥均無如此丸之製精藥妙者故力大效速每次只服一粒足抵無數補品與市上冒名仿售每服多至數錢者其有天淵之別用以補益全體其功不可思議嗜極虛極弱之人試服旬日頓覺神完氣足變爲勇健強壯之鐵漢若少年服之則精血充實腎氣愈壯五臟百脈無積弱之患登特健陽廣嗣而已哉五十年來治愈陽痿虛損各症不可勝數如不見信請試確實功效方知不謬耳凡一人色慾過度每患陽痿不舉精稀易洩舉不堅久洩而不射等症一服此丸則精水滑溜所出子嗣倜儻強健其效一凡腎氣虧損之人每致遺精淋濁夜溺頻多等症一服此丸不特腎[illegible]健保不禁洩且步遠數十里不覺氣緊其效二又先天不足之人面色必黃肌肉必瘦但服此丸七日面色必轉紅潤肌肉必加重數斤其效三又如衰老之人每[illegible]目花行動氣緊一服此丸則耳目爲之聰明毫無龍鍾態狀其效四更有最明之確證凡血枯精竭老年白髮之人但能連服一月黑精血充足鬚髮漸變[illegible]色其效五倍如婦女久患白帶經水或淡或黃甚或乾血成癆一服此丸[illegible]立愈常服則按月調勻生育繁盛其效六是皆最確最實之功效萬無一[illegible]非緩當補劑可及○一服別頂補藥不效者一服此丸血液騰足精神頤[illegible]心煩頭眩耳鳴目花等症服之七日不但諸病盡除且永無陽痿之患○[illegible]從前消耗悉皆塡實如初○一治脾運不健小便短促大解艱澀遇寒則[illegible]攀筋絡牽強攤痪麻木步履艱難服是丸一月則精血充足自然疾去身[illegible]瓶二元每料令瓶三十六元大瓶加倍單料減半外有參茸芝朮海狗精[illegible]對二元四角○眞正海狗腎每條十元上海拋球場南首廣東彭壽堂啓

大日本帝國特許商標
清國民政部驗准靈藥

亞支奶藥　尅癮最靈　民政大部　驗准銷行
日本政府　給領文憑　二十二省　烟界歡迎
方今禁烟　雷厲風行　加以烟價　已過紋銀
早戒早斷　不必因循　倘屆限滿　藥也欲停
此藥良劑　失卻難尋　宜冬宜夏　性質和平
一錢烟癮　用藥一聽　每聽一元　包能斷癮
一打十元　大批另評　改良精製　加重參茸
一元四角　既補且靈　諸君戒烟　注意留神

上海英大馬路壽康里三百三十號席裕麒公館總經理

上海五洲大藥房分設杭州清河坊大街十月二吉開幕廣告

京都天寶齋 經驗良方 壽門聖藥 除病安速 無憂

京都天寶齋藥房○天下馳名○[illegible]○異人傳授珠黃八寶化毒丹○包愈男女一切楊梅結毒限日全愈永無後患

此丸乃[illegible]獲得異人傳授良方重用眞正犀黃珠粉血珀極品上藥泡製煉成專治男女楊梅結毒橫痃下疳小便[illegible]無論[illegible]起久染包可限日全愈如誤服不精醫藥不愈者成膏肓醫藥不顧人性命之攸關獨用輕[illegible]內攻遂毒侵發四肢頭痛甚至鼻爛變禿紅瘰起點者綠毒潛藏縮且必染妻子其[illegible]藥者未得其法患者豈能安全今本齋不惜重資修合濟世染者卽將此丸服下立刻止痛[illegible]服一料立可全愈[illegible]能生育[illegible]諸醫束手危險[illegible]試之方知本齋良方眞藥靈之效○每料價洋十元每瓶洋二元○另有珠黃下疳散每瓶洋七角如男女下疳[illegible]乃係一卷方每○[illegible]白濁丸價洋一元舖在上海二馬路中市西鼎新里石庫門內[illegible]

專治痔瘡三日斷根

人患痔二十餘年內服外治不愈日甚服肌生而愈歷試諸痔無不應手奏效由是痼痔痔瘡腫痛流濃大便艱苦甚至生管成漏坐臥不安誠醫東手百藥無功但服此丹立刻止痛瘻管纏身體返強與市上純用苦寒者大有天淵之別天下各種痔瘡惟此最靈最妙極神迷另有外治痔瘡蘇格蘭花此藥力大效速能除諸痔之根備內服外治雖年久根深之痔痛不可忍一沾藥性非但立刻痛止管消且能永不再發一試便知每瓶雙料四元單料二元

本藥房發售三十六種痔瘡斷根丹功力之大效驗之速爲別藥所萬不能及久已風行中外咸贊奇靈治愈各種痔瘡數以千計博物林醫生云余嘗治一老年痔漏之人屢試良方妙藥無奈隨愈隨發則痛極難斷寸步難行後用痔瘡斷根丹服之其痛卽止三日血清濃止痔肉連根脫去竟不復發云又利醫士云諸醫治痔藥石罔效轉用刀圭針炙等不知大傷臟腑甚爲危險惟內服痔瘡斷根丹外用除痔蘇格蘭花可保無碍且收效極速不傷元氣有粤雖極頑極惡之痔余敢決其萬無一失云故無論內痔脫肛便血痛徹心肺外痔消腫硬塊化軟血水收乾四圍連根脫落極至三日包能全愈妙在攻補並施極速誠二十世紀駢然獨步聖品也每盒一元雙料二元如用雙料收效更速

上海望平街大隆藥房啓

請看在延年公司保人壽之利益

如閣下在本公司保有人壽當頂備付保費之款切勿耗去蓋此項保費乃極妥當之儲蓄也

曹健庵喉症外科送診

寓滬新閘橋衖境任公館上午門診紙收號金一角下午出診僅取輿金一元另備秘製各種吹喉散陰陽諸症回消散收功散魚口便毒消散下疳珠黃散小瓶一元大瓶兩元[illegible]大匣五角大匣一元均在上海五馬路正豐街上海棧棧房均有寄售外埠函購原局回件

東亞寶公司主人雅鑒敬啓者鄙人年近四旬因拙荊久患下腹疼痛經水不調及一切衰弱等症以致久不成孕是以每嘆乏嗣之憂於五年前有友人告予曰上海東亞公司之中將湯眞稱婦科之聖藥種子之靈丹也四方購買効驗居多鄙人聞伊之言遂輪下往忻々然向貴公司購買數劑果其名不虛傳自服此藥之後拙荊不但病體全愈而身體較前益加強壯遂得懷孕果然產生一子現年三歲矣眞令人佩服不已近來敝友吳君小溪馬君祚美亦多年無子聽鄙人傳說卽在安慶四牌樓東亞書藥局主人梁君子章處購買數匣亦感稱此藥妙處如神聞買去之後均有影響此藥眞有奪天之大功爲濟世之至寶也貴主人製此妙藥不但各聞四外而功德亦無涯矣鄙人實深感極無以爲報特書此函並寄上鄙人與小子同謝照今一張以表貴主人造藥治病之盛意來函請登諸報端以作保證並告我乏嗣之同胞耳肅此敬請道安

安徽候補縣左堂王定坤上書

中將湯

▼若患如下所述各症之婦人 快來購服中將湯即可得病去身安之幸福

●子宮病 因其子宮內膜炎而白帶淋漓下腹子宮腰足非常引痛且由下腹至胸口作激烈之刺痛元氣虧損又長久出血等顏色蒼白之婦人

●經血 因希斯埕里神經病而心思鬱結癲癇過重常夜不眠又因些少之事觸元氣薄弱而便怒冲胁心悸怔忡呼吸急迫之婦人

●逆上頭痛 因之而眩暈耳鳴肩部凝痛之婦人

●足虛冷 因受寒過甚不能妊娠之婦人

●月經不順 因其月經凝滯而起惡心頭痛眩暈等或女子至十六七歲天癸不見月經（貧血病）又經期前後下腹疼

●腰痛之婦人

●產前 無論產前感染何症之婦人、嘔吐或常々小產難產之婦人脹痛水腫

●產後 瘀血凝滯或病勢重日之婦人

此外凡因子宮經血產前產後月經不順等所起之各症服用此中將湯則調血止帶開瘀順氣之功効可立見也

（中將湯藥價）四禮拜一元五角　二禮拜一元四角　一禮拜七角五分　四天分四角五分

各埠大藥房均有寄售或直函寄上海河南路巡捕房北首東亞公司書藥局採買亦可

治痔瘡之神速

彭壽堂所製熊胆珍珠人參虛化痔丸及痔瘡外治妙藥便將該藥是否暨妙逼詢諸友有一李孝廉國耆曾過譽乃卽備款鄭購閱五日接到內服化痔丸外治痔瘡妙藥各一大盒其時正在痛極難言之際立將丸藥吞下一服再將妙藥照法施用片刻採之則核漸縮軟大半矣遂靜臥不動夜半睡醒如則驟覺痔肉消盡毫無痛楚血水收乾痛止腫消未幾肛邊順適忘其拖累

僕素嗜醇酒又兼有盧仝之癖致濕熱蘊積釀成痔患百藥不效自去年行商福州寓宿公泰棧一時病發肛門內腫陣陣作痛臥床呻吟者累日始獲稍安嗣後時愈時發不甚加劇迨今春季因會客聚會相豪飲翌日而菌核大腫纍纍如龍眼狀坐下擠軋血流如注繼之以水淋濟沾漬跡透下衣行坐艱窘假臥亦痛極難熬由是愈覺愈重竟至九晝夜不能安眠苦惱萬狀較曩次所發更覺難忍醫藥求遍終無一效後閱各報見上海河南路廣東彭壽堂專治痔瘡因卽[illegible]斷根不發者則云該藥妙誠非健全之福特此鳴謝[illegible]

嘉定婁塘鎮鍾煜伯謹

服自來血咳嗽立止夜可安眠之證書

江蘇鷰湖實業小學堂 華祐笙君之來函

五洲大藥房主人台鑒 敬啓者余自幼身體虛弱以致咳嗽時發精神困倦夢遺不寧雖經時常調理無奈未見效前日荷蒙各友述及戒勸服自來血一試余向來不信今蒙舍表兄又購半打服後咳嗽立止夜可安眠足見自來血之功效非淺以表鳴謝是藥之証幸祈列登報章以告同病是耶 貴藥房 鷰湖實業小學華祐笙頓首

自來血價目 大瓶一元二角 小瓶一元 每打十二元○託局函購原班回件 諸公光顧請認明全球老牌商標 每瓶附有值洋一角之認價券一張又五彩保證書一本方是的真

總發行所上海四馬路老巡捕房對門五洲大藥房 抄登

治癡癲最靈驗方法

廣東彭壽堂秘製專治痴癲陰陽醒悟丹功效說○鋪分上海拋球場南首河南路七號洋房內各埠託郵局函購○郵票不折

邪入陰則癲邪入陽則狂[illegible]

中國一八都會有來歷會心人批之自知其妙○定價一元總發行所[illegible]四馬路廣智書局

滬寧鐵路特別快車廣告

啓者凡執免票者執學堂減價票者均不得乘坐特別快車惟其免票上須有特別准據字樣者可准其購增費票乘坐此車○凡本路員司因公乘車可免購增費票惟其免票上須有特別准據字樣方可乘坐此車此佈

李[illegible]代車務總管啓